ڤلادیمێر مینۆرسکی

بنچینەکانی کـــورد

و

چەند وتارێکی کوردناسی

(یەکەم بەرگ)

لە فرانسییەوە وەرگێڕانی بۆ کوردی،
پەراوێز و پێشەکی
د. نەجاتی عەبدوڵڵا

2007

مەکتەبی بیر و هۆشیاری (ی.ن.ک)
سلێمانی ـ گەڕەکی ئاشتی ـ ١٠٤
شەقامی ئاشتی ـ٣٢ ـ ١٠٣٢
ژ.خانوو ـ ٦٢

www.hoshyari.org
govarynovin@yahoo.com

- **ناوی کتێب:** بنچینەکانی کورد و چەند وتارێکی کوردناسی
- **نووسینی:** ڤلادیمێر مینۆرسکی
- **بابەت:** مێژوو
- **وەرگێڕانی لە فرانسییەوە:** د. نەجاتی عەبدوڵڵا.
-سەرپەرشتکاری چاپ:
- **تایپ و هەڵەچنی:** وەرگێڕ.
نەخشەسازی و بەرگ: فهمی جلال
- **تیراژ:** ١٠٠٠ دانە
- **ژمارەی سپاردن** (٥٨) ی ٢٠٠٧
- **یەکەم بەگ، یەکەم چاپ:** سلێمانی ٢٠٠٧
لە بڵاوکراوەکانی مەکتەبی بیر و هۆشیاری (ی.ن.ک)ساڵی ٢٠٠٧

VLADIMIR MINORSKY

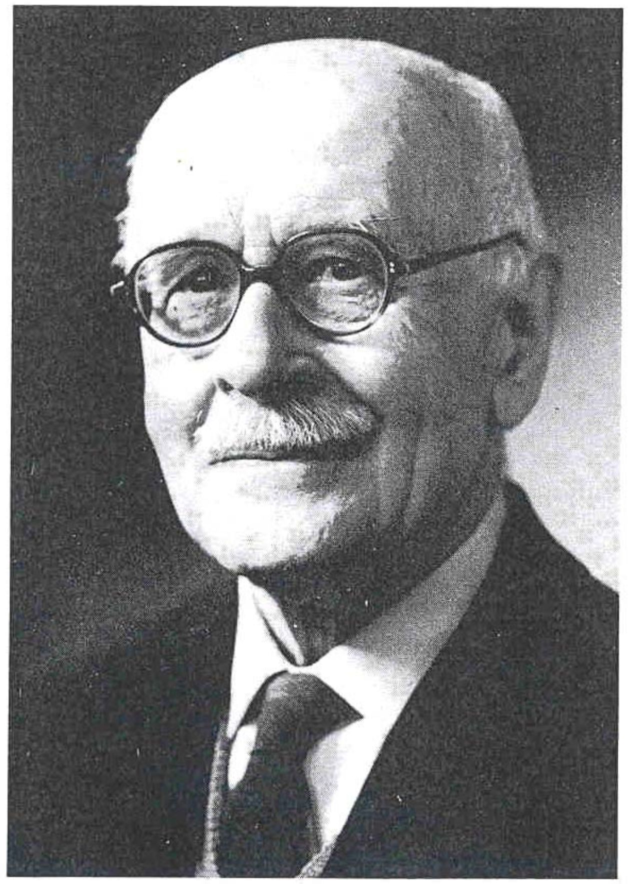

پێرست

پێشەکی وەرگێڕ ٧

سەرچڵێك لەبارەی ژیان و کارە کوردناسییەکانی ڤلادیمێر مینۆرسکی.... ١١

بیبلیۆگرافیای کرۆنۆلۆژی کارە زانستییەکانی مینۆرسکی ١٥

بەشی یەکەم: بنچینەکانی کورد ٢٥

بەشی دووەم: چەند وتارێکی کوردناسی ٤٩

سلێمانی ٥٣

سنە.. ٦٥

ساوج ـ بولاق ٨٧

سەنجابی ١١٥

سەرپێڵی زەهاو ١١٩

سەقز ١٢٣

شارەزوور ١٢٥

سوڵتان ئیسحاق ١٣٧

سونقور ١٤١

سۆما.. ١٤٥

ئەهلی هەق ١٤٩

چەند لێکۆڵینەوەیەك دەربارەی ئەهلی هەق ١٦٩

شەبەك ١٩٥

شکاك ١٩٩

شەقاقی.. ٢٠٣

کتێبی قوتابخانەیی بە کوردی ٢٠٧

کۆنترین تیکست بە کوردی ٢١٥

شنۆ ٢١٩

ئیندێکسی ناو و شوێن ٢٢٧

پێشەکی وەرگێڕ

ڕەنگە یەکێك لەو ڕۆژهەڵاتناسانەی کە لە هەموو ڕۆژهەڵاتناس و ئێرانیناسەکانی دیکە زیاتر بەشداری لە نووسینەوەی مێژووی کورد کردبێ، ڤلادیمێر مینۆرسکی بێ. پیاوی سیاسی دوایەمین قۆناغی ئیمپراتۆریای ڕووسیا، ڕۆژهەڵاتناس و ئێرانیناسی دوای جەنگی یەکەمی جیهانی، مینۆرسکی بەشدارییێکی زۆری لە لێکۆڵینەوەی کوردناسییدا کردووە. شوێنی مینۆرسکی لە نووسینەوەی مێژووی شار و شارۆچکەکانی کوردستان، مێژووی ئایینزا کوردییەکان زۆر دیار و بەرچاوە. هەر لەڕاستیدا زیادە ڕۆیی نییە ئەگەر بڵێین مینۆرسکی یەکەمین ڕۆژهەڵاتناسی ئەوروپییە کە "بەشێوەییێکی زانستیانە" لێکۆڵینەوەی کوردناسی لە ئەوروپا برەو پێدا بێ.

هاو زمانە خۆشەویستەکانم،

مرۆ کاتێك ئەم بەرهەمانەی مینۆرسکی دەخوێنێتەوە کە هەندێکیان زیاتر لە حەفتا ساڵ و زیاتریش بەر لە ئێستە نووسراون، خۆی لەبەردەم دوو تێڕامانی گەورە دەبینێتەوە.،

یەکەم: زانایی و بێلایەنی ئەم ڕۆژهەڵاتناسە بەجۆرێکە کە نووسینەکانی تەنها و تەنها زادە و بەرهەمی عەشقێکی گەورەی نووسین و لێکۆڵینەوەی زانستین و هیچ پشتە نیازێکی "داگیرکەرانەیان" لە پشتەوە نییە.

دووەم: ئەوەی کە کتێبخانەی کوردی نەك هەر هیچ زیادەیەکی نەخستۆتە سەر ئەمکارانە بەڵکو هەر لێشیان بێئاگایە، ئەو ڕاستییە زۆر تاڵەمان پێدەڵێ کە ئاستی لێکۆڵینەوەی کوردی چەندە لە دواوەیە و لە چ ئاستێکدایە !!

خوێنەری خۆشەویست، ئەم کتێبەی بەر دەستتان بریتییە لە دوو بەشی سەرەکی، بەشی یەکەم بریتییە لە وتاری " بنچینەکانی کورد" *Les origines des Kurdes* کە مینۆرسکی ساڵی ١٩٣٨ لە کۆنگرەی نێودەوڵەتیی ڕۆژهەڵاتناسەکان لە برۆکسێل خوێندییەوە. ئەم وتارە یەکێکە لەو باسە زانستیانەی مینۆرسکی کە خوێنەری کورد لێی بێبەش بووە. بە داخەوە تا ئەو جێگەیەی من ئاگادار بم ئەم وتارە تەرجەمەی هیچ کام لە زمانە ڕۆژهەڵاتییەکان نەکراوە بۆیە وەرگێڕانی ئەم وتارە لە فرانسییەوە ڕاستەوخۆ خوێنەر لەگەڵ بیروڕایەکانی مینۆرسکی لەبارەی سەرهەڵدان و وەدیارکەوتنی کورد " لە ڕووی مێژووییەوە" ڕووبەروو دەکاتەوە و کارێکە تا ئێستەکە لەم بوارەدا دانسقە و بێهاوتایە. هەرچی بەشی دووەمی ئەم کتێبەیە بریتییە لە زۆربەی زۆری ئەو وتار و لێکۆڵینەوە زانستیانەی کە مینۆرسکی لە بارەی شار، شارۆچکە، هۆز و ئاینزا کوردییەکان بۆ چاپە یەکەمینەکانی " ئەنسیکلۆپیدیای ئیسلام" نووسیوون (١٩٢٤–١٩٣٤) کە ئێستە ئەم چاپە زۆر بە کەمی لە کتێبخانە گشتییەکاندا دەستدەکەوێ. بە داخەوە چاپی نوێی ئەنسیکلۆپیدیای ئیسلام زۆربەی ئەم وتارانەی مینۆرسکی تێدا نییە و یان ئەگەر ماشێن

بنچینەکانی کورد

کورتکراونەتەوە، ئەوە لێرەوەیە گرینگی ئەم وتارانەی مینۆرسکی کە هەموویان لە ڕووی چاپی ساڵی ١٩٣٤ ی ئەنسیکلۆپیدیای ئیسلام کراونەتە کوردی، گرینگیان بۆ کتێبخانەی کوردی گەلێك زێتر دەبێت. ماوەتە سەر ئەوەی بڵێم ئەم کتێبە یەکەم بەرگی کارە کوردناسییەکانی مینۆرسکییە و دووەم بەرگی ئەم کتێبە هەموو وتارە کوردناسییەکانی دیکەی مینۆرسکی دەگرێتەوە کە نەکەوتوونەتە ناو ئەم بەرگی یەکەمە.

وەرگێڕانی ئەم وتارانەی مینۆرسکی بەدەر لەوەی کەوا کەلێنێکی گەورە لە کتێبخانەی کوردی دەگرێ و وەفاداریەکیشە بۆ ئەو پیاوە سیاسییەی کە لە دوای جەنگی یەکەمی جیهانی شەقێکی لە دونیای سیاسەت و سیاسەتبازی هەڵدا و تا مرد خۆی بۆ نووسین و کاری لێکۆڵینەوە و تۆژینەوەی زانستی تەرخانکرد و ئامانجی بەرایی و دوایشی تەنها خزمەتی زانست و زانیاری بووە.

یادی مینۆرسکی بەرز و پیرۆز بێ.

نەجاتی عەبدوڵڵا

پاریس، ١٤ی دیسامبەری ٢٠٠٦

سەرچڵێك لە بارەی ژیان و کارە کوردناسییەکانی ڤلادیمێر مینۆرسکی

(٥ ی شوبات ١٨٧٧– ٢٥ ئادار ١٩٦٦)

ڤلادیمێر فیۆدۆرۆڤیچ مینۆرسکی لە ٥ ی شوباتی ١٨٧٧ لە شارۆچکەی کۆرسۆڤای سەر ڕووباری ڤۆلگا لە دایك بووە. خوێندنی سەرەتایی و ناوەندی و زانکۆشی هەر لە مۆسکۆ تەواو کرد. ساڵی ١٨٩٦ تا ١٩٠٠ خوێندنی یاسا لە زانکۆی مۆسکۆ تەواو دەکات. هەر دوای تەواو کردنی خوێندنی یاسا دەچێتە ئەنستیتۆی لازەریڤ و لەوێ بۆ ماوەی سێ ساڵ زمانە ڕۆژهەڵاتییەکان: فارسی، تورکی و عەرەبی دەخوێنێ. دوای تەواو کردنی ئەنستیتۆی لازەریڤ لە ماوەی ساڵەکانی ١٩٠٤ تا ١٩٠٨ لە ئێران وەك ڕاوێژکاری بالوێزخانە و کۆنسلخانەی ڕووسیا لە تاران و تەورێز کار

دەکات و گەشتێکی مەیدانی بۆ بەشە جیاجیایەکانی ڕۆژهەڵاتی کوردستان دەکات و لێرەوە ئیدی مینۆرسکی کورد دەناسێ. ساڵەکانی ١٩٠٨ تا ١٩١٢ لە پێترسبوورگ و تورکستان کار دەکات. کاری گەورە و بەرچاوی مینۆرسکی ساڵی ١٩١١ وەرگێڕان و بڵاوکردنەوەی دەستنووسی کتێبی ئایینی "سەرەنجام" ی ئەهلی هەق بوو بۆ سەر زمانی ڕووسی. ئەمکارە مینۆرسکی بە جیهانی ڕۆژهەڵاتناسی ناساند و دواتر ساڵی ١٩٢٠-١٩٢١ وەختایەك وتارە دوور و درێژە دوو ئالقەیەکەی بە فرانسی لە "گۆواری دونیای ئیسلام" دا لە بارەی هەمان تایەفە بڵاوکردەوە سەدایەکی زۆری دایەوە و مینۆرسکی کرد بە ناوێکی دیاری دونیای ڕۆژهەڵاتناسی لە ڕۆژئاوا.

مینۆرسکی ساڵی ١٩١٢ دەبێتە بالوێزی ڕووسیا لە کۆنستانتینۆپل، بەڵام هێندە نابات دەبێتە کۆمیسێری شاهانەی ڕووسیا لە کۆمسیۆنی چوارینەی دیاریکردنی سنووری تورکی–ئێرانی. ساڵی ١٩١٣ تا ساڵی ١٩١٩ پۆستی موفەوزییەی ڕووسیا لە تاران دەگرێتە ئەستۆ.

لە ساڵی١٩١٩بە دواوە ڕۆژهەڵات جێدەهێڵێ و دەگەڕێتەوە فرانسا تا ساڵی ١٩٢٣ هەر لە بالوێزخانەی ڕووسیا لە پاریس کاردەکات. لە ساڵی ١٩٢٣ بە دواوە بە تەواوی واز لە کاری دیپلۆماسی و سیاسیی دەهێنێ و ڕوو لە دونیای نووسین و لێکۆڵینەوە دەکات. ساڵی ١٩٢٣ دەبێتە مامۆستای ئەدەبی فارسی لە ئامۆژگای زمانە زیندووەکانی ڕۆژهەڵات لە پاریس و دواتر مامۆستای مێژووی تورکیا و ئیسلام لە هەمان ئامۆژگا.

ساڵی ١٩٣٢ لە زانکۆی لەندەن لە قوتابخانەی زمانە ڕۆژهەڵاتییەکان دەرسی زمانی فارسی دەڵێتەوە و دواتر ساڵی ١٩٣٧ شوێنی دکتۆر ڕۆس Ross دەگرێتەوە و دەبێتە پرۆفیسۆری زمانی فارسی. لە ساڵەکانی

١٩٤٨-١٩٤٩ وەکوو پرۆفیسۆری میوان لە زانکۆی فوئاد لە قاهیرە دەرس دەڵێتەوە.

ساڵی ١٩٣١ بەشداری لە کۆنگرەی نێودەوڵەتیی زمانەوانی دەکات لە ژنێڤ. لە کۆنگرەی نێودەوڵەتی ڕۆژهەڵاتناسی لە لید ١٩٣١، ڕۆم ١٩٣٥، برۆکسێل* ١٩٣٨، پاریس ١٩٤٨، ئەستەمووڵ ١٩٥١ و مۆسکۆ ١٩٦٠بەشداری دەکات.

ساڵی ١٩٤٤ خانەنشین دەکرێ و بە تەواوی خۆی بۆ نووسین و لێکۆڵینەوە ئامادە دەکات. مینۆرسکی ئەندامی فەخریی کۆمەڵەی ئاسیەوی پاریس ١٩٤٦ و دکتۆرای فەخریی زانکۆی برۆکسێل ١٩٤٨ بوو.

ساڵی ١٩٦٠ بۆ یەکەمجار دوای نزیکەی پەنجا ساڵ دوورە وڵاتی بۆ بەشداری لە کۆنگرەی بیست و پێنجەمینی ڕۆژهەڵاتناسی کە لە مۆسکۆ بەسترا دەگەڕێتەوە مۆسکۆ.

مینۆرسکی لە دوای خۆیەوە کۆمەڵێك بەرهەمی زۆر و زەوەندەی زانستی لە بارەی مێژوو و ئەتنۆگرافیای ڕۆژهەڵات جێهێشتووە کە ژمارەی لێکۆڵینەوە و نووسراوەکانی لە (٢٥٠) زیاترە کە بەشێکی دیاری ئەمکارانە لە بارەی مێژوو و ئەتنۆگرافیای کوردەوەیە[1].

* لەم کۆنگرەیەدا کە ڕۆژانی ٥ تا ١٠ ی سێپتامبەری ١٩٣٨ لە برۆکسێل بەسترا مینۆرسکی بە وتاری (بنچینەکانی کورد) بەشداری دەکات و بە توندی پێ لەسەر مێدی بوونی کورد دادەگرێ.

[1] کارەکانی مینۆرسکی لە بارەی کورد پێویستیان بە زۆر لێکۆڵینەوە و خوێندنەوەی ڕەخنەگرانە هەیە، لەم ڕوانگەیەوە ماستەرنامەکەی تاریق موحەمەد ئەورەحیم لە بارەی بەشداری مینۆرسکی لە مێژووی کورد لە هەموو رووێیکەوە جێگەی ستایشە، بڕوانە: *المستشرق مینورسکي و اسهاماتهة في دراسة تاریخ الکرد في العصر الاسلامي (دراسة نقدیة)*، جامعة صلاح الدین، ٢٠٠٠. ئەو باسەی دەکرێ زۆر لێکۆڵینەوەی دیکەی بۆ تەرخانبکرێ

مینۆرسکی ڕۆژی ٢٥ ی ئاداری ١٩٦٦ لە لەندەن کۆچی دوایی دەکات.

سەرچاوە:

BSOAS, V14, p3, 1953, pages 410, 667-681

بیبلیۆگرافیای

کرۆنۆلۆژی کارە زانستییەکانی مینۆرسکی

لەبارەی کوردەوە

1915

1-*Kurdi. Zametki i Vpegatleni* (Kurds. Notes and impressions). Izvestiya Ministerstva inostrannikh del, St. Petersburg. No. 3. offprint (43 p).

١- کورد: تێبینی و سەرنج، پەترسبۆرگ، ٤٣ لاپەرە[٢].

- Reviewed: in *Istoricheskiy Vestnik*, Sep, p. 969.

1920-1922

[2] ئەم کتێبە لە لایەن د. مارف خەزنەدار لە ڕووسییەوە کراوە بە عەرەبی، بڕوانە: ڤ.ف مینورسکی، *الاکراد ملاحظات و انطباعات*، ترجمة د. معروف خزندار، بغداد، ١٩٦٨.

2-Notes sur la Secte des Ahlé-Haqq, In *Revue du Monde Musulman*, XL (1920), pp. 20-97 and XLV (1921), pp. 205-302. In book form, Paris, 1922, Editions Ernest Leroux. (182 p)

٢- چەند تێبینییەك دەربارەی تایەفەی ئەهلی هەق.

3- Un traité de polémique Béhaïe-Ahlé-Haqq. In *JA*., janvier, pp. 165-7.

٣- عەهدەنامەیەکی مونازەرەیی بەهایی-ئەهلی هەق.

1925

4-Articles in E.I.: *fasc. B* : 1- *Sakkiz*[3], p. 85. 2 - *Salmâs* (pp. 121-2).

٤- ئەنسیکلۆپیدیای ئیسلام: سەقز، سەڵماس.

5-Articles in E.I.: fasc. C ١ :- *Sarpul-i Zohâb* (pp. 180-1), 2-*Sâwdj-bulak* (pp. 194-9), 3- *Senna* (pp. 233-7), 4- *Shabak* (pp. 247-8), 5-*Shakâk* (p.300), 6- *Shakâkî* (p. 300).

٥- ئەنسیکلۆپیدیای ئیسلام: سەرپێڵی زەهاو، ساوج-بولاق، سنە، شەبەك، شکاك، شەقاقی[٤].

1926

[3] لەم کتێبەدا کراوە بە کوردی.

[4] هەموو ئەم وتارانە لەم کتێبەدا کراون بە کوردی.

6-The Mosul Question, In *Bulletins of the Reference service on International Affairs of the American Library in Paris*, 15th April, 1926, Nos. 9-10, 44 pp., 2 maps.

٦- پرسی مووسڵ.

-Reviewed: by Sir A. T. Wilson, Journal of the Central Asian Society, 1926, XIII/4, p. 397.

7-Articles in E.I.: fasc. F: 1-*Shehrizûr* (pp. 356-8), 2-*Shekkî*, (pp. 358-360).

٧- ئەنسیکلۆپیدیای ئیسلام: شارەزوور[٥] و شەککی.

1927

8-Articles in E.I.: fasc. G: 1 *Kurdes* (pp. 1196-1219), 2-*Kurdistan* (pp. 1220-2).
9-Articles in E.I.: fasc. H : 1- *Sindjâbi* (p. 454).
10-Articles in E.I.: fasc. I : 1- *Somâi* (pp. 503-4).

٨- ئەنسیکلۆپیدیای ئیسلام: کورد و کوردستان.

٩- ئەنسیکلۆپیدیای ئیسلام: سەنجابی.

١٠- ئەنسیکلۆپیدیای ئیسلام: سۆما[٦].

1928

[5] لەم کتێبەدا کراوە بە کوردی.

[6] وتارەکانی ژمارە ٩ و ژمارە ١٠ لەم کتێبەدا کراون بە کوردی.

11-Etudes sur les Ahl-i Haqq. I. 'Toumari' = Ahl- Haqq. *Revue de l'Histoire des Religions*, Jan 1928, tome XCVII, No. 1, pp. 90-105.

١١- چەند لێکۆڵینەوەیەك دەربارەی ئەهلی هەق: ١- تۆماری=ئەهلی هەق[٧].

12-Articles in E.I.: fasc. 37: 1- *Lâhidjan* (pp. 8-9), 2- *Lak* (pp. 11-12), 3- *Lur* (pp. 43-8), 4- *Lur-î buzurg* (pp. 48-9), 5- *Lur-î buchuk* (pp. 49-51), 6- *Luristan* (pp. 51-4).

١٢- ئەنسیکلۆپیدیای ئیسلام: لاجان، لەك، لوڕ، لوری بوزورگ، لوڕی بچووك، لورستان.

13-Articles in E.I.: fasc. J : 1- *Sulaimaniya* (pp. 563-5), 2-*Sulduz* (pp. 565-6), 3- *Sultan Ishak* (p. 572), 4-*Sunkur* (p. 581).

١٣- ئەنسیکلۆپیدیای ئیسلام: ١-سلێمانی، ٢-سولْدووز، ٣-سوڵتان ئیسحاق و٤- سونقور[٨].

1929

[7] ئەم وتارە لەم کتێبەدا کراوە بە کوردی.

[8] ژمارەکانی ١، ٣ و ٤ لەم کتێبەدا کراون بە کوردی.

14-Articles in E.I.: fasc. 39 : 1- *Maiyafarikin* (pp. 166-170), 2- *Mâku* (pp. 191-4), 3- *Ma'muret al-Aziz* (p.239).

15-Articles in E.I.: fasc. K : 1- *Bâbâ Tahir* (pp. 641-4).

١٤ و ١٥: ئەنسیکلۆپیدیای ئیسلام:میفاریقین، ماکۆ، مامورەت ئەلعەزیز، بابا تاهیر.

1930

16-Livre scolaires en kurde. In *Revues des études islamiques*, 1930-1, pp. 157-160[9].

١٦– کتێبە قوتابخانەییەکان بە کوردی.

17-Articles in E.I.: fasc. 41 : 1-*Maragha* (pp. 177-182), 2-*Mardin* (pp. 290-3).

١٧- ئەنسیکلۆپیدیای ئیسلام: مەراغە و ماردین.

1931

18-The Luristan bronzes (read at the Congress of Persian Art, 5 January), *Apollo,* February, pp. 141-2.

١٨– برۆنزەکانی لوڕستان.

1932

[9] لەم کتێبەدا کراوە بە کوردی.

19-Articles in E.I.: fasc. 45 : 1- *Urmiya* (pp. 1088-1093), 2- *Ushnu* (pp. 1106-7).

١٩- ئەنسیکلۆپیدیای ئیسلام: ورمێ و شنۆ[١٠].

1933

20-Remarks on the Romanized Kurdish Alphabeth, *JRAS*, July 1933, pp. 643-650.

٢٠– چەند سەرنجێك سەبارەت بە ئەلفبێ ی لاتینی کوردی[١١]

21-Articles in E.I.: fasc. R : 1- *Wân* (pp. 1178-1180).

٢١- ئەنسیکلۆپیدیای ئیسلام: وان.

1934

22-Articles in E.I.-Supplement, fasc. 1- *Ahl-i Hakk* (pp.9-16).

٢٢- ئەنسیکلۆپیدیای ئیسلام: ئەهلی هەق[١٢].

1937

[10] لەم کتێبەدا کراوە بە کوردی.

[11] ئەم وتارە لە لایەن ئەنوەری سولتانی کراوە بە کوردی، بڕوانە: ڤلادیمیر مینۆرسکی، *مینۆرسکی و کورد*، دەزگای تۆژینەوە و بڵاو کردنەوەی موکریانی، هەولێر، چاپی دووەم، ٢٠٠٦، ل: ٢٣٧-٢٥٣

[12] لەم کتێبەدا کراوە بە کوردی.

23-Review in *BSOS*, IX/I, Hamilton, Road through Kurdistan (p. 251).

٢٣- خوێندنەوەی کتێبەکەی هاملتۆن: ڕێگەیەك بەنا و کوردستاندا.

1940

24-Les origines des Kurdes, in "*Actes du XX*ème *Congrès International des Orientalistes*", Bruxelles, pp. 143-152.

٢٤- بنچینەکانی کورد[١٣].

1941

25- Reviews: E. R. Leach, Social and economic organization of the Rowanduz Kurds, 1939, *The Geographical Journal*, April 1941, pp. 254-5.

٢٥- خوێندنەوەی کتێبەکەی ئیٚ، ئار، لیچ: ڕەوشی ئابووری و کۆمەڵایەتیی کوردەکانی ڕەواندوز.

1943

26- The Guran: Elegy of Ahmad Khan Komasi on the death of his wife.] *Bulletin of the School of Oriental and African studies, University of London*. Vol. 11. Part 1, 1943, pp. 75-103.

[13] لەم کتێبەدا کراوە بە کوردی.

٢٦- گۆران[١٤].

27- Roman and Byzantine Campaigns in Atropatene, In -BSOAS, vol. XI, pp. 243-265.

٢٧- لەشکرکێشی ڕۆمان و بێزەنتینی بۆ سەر ئاترۆپاتین[١٥].

1949

28- The Tribes of Western Iran, In *J.R. A.I,* Vol. 75, Parts 1-2, 1945 (Published in 1949), pp. 73-80

٢٨- هۆزەکانی ڕۆژئاوای ئێران[١٦].

1950

29- *Review in Bibliotheca Orientalis (Leiden),* VII, n° 2, Mars 1950, pp. 50-1: Safrastian, Kurds and Kurdistan.

٢٩- خوێندنەوەی کتێبەکەی سافراستیان: کورد و کوردستان.

[14] هەمان سەرچاوەی ژمارە (١١)، لا: ١٤٥-٢١٠

[15] هەمان سەرچاوەی ژمارە (١١)، لا:٨٧-١٤٣

[16] هەمان سەرچاوەی ژمارە (١١)، لا: ١٣-٣٤

30-Le plus ancien texte en Kurde. In *Bull. mensuel du Centre d'études Kurdes*, Paris, n° 10, pp. 8-10.

٣٠- کۆنترین تێکست بە کوردی[١٧].

1953

31-*Studies in Caucasian History*, Ed. Taylor's Foreign Press, London, (178p)

٣١- چەند لێکۆڵینەوەیەك لەبارەی مێژووی قەوقاز.

32- Review of A. 'Azzawi: al-Kaka'iyya, In *Orient*, VI/2, pp. 408-412.

٣٢- خوێندنەوەی کتێبەکەی عەززاوی: الکاکایة

1954

33- Un poème Ahl-I Haqq en turk, In *Westöstliche Abhandlungen R. Tschudi*, pp. 258-62.

٣٢- هۆنراوەیەکی ئەهلی هەق بە تورکی.

1956

[17] لەم کتێبەدا کراوە بە کوردی.

34-Articles in E.I (2nd edition): 1- Ahl-i Hakk, 2-Akhlat, 3-Alân, 4- Amadiya.

٣٤- ئەنسیکلۆپیدیای ئیسلام (دووەم چاپ): ئەهلی هەق، ئەخلات، ئالان، ئامێدی

1957

35-Monogol place names in Mukri Kurdistan (Mongolica 4). *BSOAS*, XIX/I, pp. 58-51.

٣٥-ناوەکانی مەغۆلیی شوێن لە کوردستانی موکریان دا[١٨].

کورتکراوەکان

BSOAS: *Bulletin of the School of Oriental (and African) Studies.*

JA: *Journal Asiatique*

JRAS: *Journal of the Royal Asiatic Society*.

J.R. A.I: *Journal of the Royal Anthropological Institute*

[18] هەمان سەرچاوەی ژمارە (١١)، لا: ٣٥-٨٦

یەکەم بەش

بنچینەکانی کـــورد

کارنامەی بیستەمین کۆنگرەی
نێودەوڵەتی ڕۆژهەڵاتناسەکان
برۆکسێل، ٥ تا ١٠ ی سێپتامبەری ١٩٣٨

IRA 9030 1062

ACTES

DU XXE CONGRÈS INTERNATIONAL
DES ORIENTALISTES

BRUXELLES
5-10 SEPTEMBRE 1938

0.6
1
XX

LOUVAIN
BUREAUX DU MUSÉON
7, Mont St Antoine
1940

INSTITUT
D'ÉTUDES
IRANIENNES
INV. 6354

فاکسمیلی بەرگی کارنامەی بیستەمین کۆنگرەی نێودەوڵەتیی ڕۆژهەڵاتناسی، برۆکسێل- ١٩٤٠

rapprochements étymologiques, les cas où le hittite et le tocharien sont seuls à attester un mot, à l'exception de toute autre langue, sont infiniment rares.

Il résulte des considérations précédentes que l'hypothèse d'une parenté étroite entre le hittite et le tocharien doit être abandonnée. On ne saisit nulle part le trait caractéristique dénonçant une telle parenté. Partout il s'agit de vastes isoglosses englobant avec d'autres idiomes le hittite et le tocharien. D'autre part on relève de multiples concordances qui relient tantôt le hittite, tantôt le tocharien à un autre idiome indo-européen, sans que ces deux langues coïncident sur ce point.

8. Prof. Arthur CHRISTENSEN (Copenhague) : *Qui est l'auteur de l'inscription de la Ka^cba de Zoroastre?*

Quelques passages de l'inscription en question sont discutés et interprétés. Il en résulte avec certitude que l'auteur de l'inscription est Šāhpuhr I et on pas Narsah comme le veut M. Sprengling.

Cette communication sera publiée dans le *A. V. Williams Jackson Memorial Volume*, qui est en préparation à Bombay.

M. H. W. BAILEY donne lecture d'une lettre de M. W. B. HENNING, lequel est arrivé de son côté à la même conclusion.

9. Prof. Vladimir MINORSKY (Londres) : *Les origines des Kurdes.*

Pendant très longtemps la théorie accréditée sur l'origine des Kurdes était bien simple. A l'est du Kentritès, Xénophon rencontra les fameux Carduques; cette rivière correspond au Bohtān de nos jours, et son bassin est habité de Kurdes; donc les Kurdes sont les descendants des Καρδοῦχοι. Toutefois même au point de vue purement phonétique, la question ne se résout pas si simplement. Dans Καρδοῦχοι (comme dans Τάοχοι) la désinence grecque se trouve affixée au pluriel arménien en k^h (= χ) et il paraît que les Dix Mille avaient recueilli le nom de la bouche de quelque interprète arménien. Si l'on élimine -χοι, ce qui reste correspond exactement à [Bēθ-] Qardū, [Ba-] Qardà des sources syriaques et arabes, d'où sont dérivées les innombrables variantes grecques et romaines: Cordueni, Gordyene, Cardueni, etc.

فاکسمیلی لاپەڕەی یەکەمی وتاری " بنچینەکانی کورد" بە فرانسی

بنچینەکانی کورد

بۆ ماوەیەکی زۆر دوورو درێژ تیۆری باو لە بارەی بنچینەی کورد تیۆرییەکی زۆر سادە و ساکاربوو. لە ڕۆژهەڵاتی ڕووباری کەنتریتە* گەزنەفۆن چاوی بە کاردۆخییە بە نێوبانگەکان دەکەوێ.، ئەم ڕووبارە هەمان ناوچەی بوهتانی (بۆتان) Bohtan ئەمڕۆ دەگرێتەوە کە زەوییەکانی دەوروبەری کوردەکانی تێدا دەژین.، کەوایە کوردەکان نەوەی کاردۆخییەکانن Καρδούχοι. هەڵبەت هەتا لە ڕوانگەی تەواو فۆنەتیکیشەوە، پرسەکە بەم ئاسانییە چارەسەر ناکرێ. لە وشەی کاردۆخی Καρδούχοι (هەر وەك لە وشەی تاوخوا Τάοχοι) دا دوا بڕگەی یۆنانی وشەکە بە ئامرازی کۆی ئەرمەنی (خی = χ) کۆتایی هاتووە

* Kentritès

و وشەکە لەوکاتەوە بڵاوبۆتەوە کە سوپا دەهەزارییەکەی گەزنەفۆن ناوەکەیان لە زاری چەند وەرگێڕێکی ئەرمەنییەوە بیستووە. جا ئەگەر (خی) χοι– لە وشەکە بکەینەوە، ئەوا ئەوەی دەمێنێتەوە دەقاو دەق واتەی بێت کاردۆ*، [با] کاردا** ی سەرچاوە ئاشووری و عەرەبییەکان دەگەیەنێ کە لە وێوە ئەم هەموو وشە گۆڕاوە جیاوازە یۆنانی و ڕۆمانییەی لێوە دروست بووە: کاردۆنی، گۆردینی، کاردۆنی، هتد.

بێت– کاردۆ Bēθ-Qardū بەمانای تەواوی وشەکە بریتییە لە زەوی زارێکی تارادەیەك دیاریکراو و دەڤەری نێوان دەچڵە و چیای جۆدی دەگرێتەوە کە لەوێوە سەرچاوەی ئاو لە نێوان دەچڵە و لقە ڕووبارەکەی باکووری بۆهتان دابەش دەبێت. ئەم ناوەی دوایی دەبێ جاران بە بوختان Bokhtân گۆ کرابێ و بە پێی ئەو گێڕانەوەی کە لە لایەن هێردۆت ئیشارەی پێکراوە، ئەرمەنییەکان و پاکتیوەسەکان سێزدەهەمین ساتراپی[١٩] ئیمپراتۆریای فارس یان پێکهێناوە. جا ئەگەر بمانەوێ بە شوێن باو باپیرە ناوەخۆییەکانی کوردەکان بگەڕێین، ئەوا زێتر پاکتیوەسەکانن کە دەبێ لەبەر چاو بگیرێن.

بۆ ئەوەی ئەم باسە لەگەڵ وشەی کاردۆ Qardû کان کۆتایی پێبهێنین وەك ئەوەی دەڵێن ئەم ناوە ئێتیمۆلۆژییەکی تا ڕادەیەك چاکی سامی هەیە: لە ئاشووری دا کاردۆ *qardu* واتەی "بەهێز، پاڵەوان" *qarâdu*، "بەهێزبوو" (être fort) هتد دەگەیەنێ. لە سەرێکی دیکەوە ئەو ڕایە بە دوور نازانرێ کە ئەم ناوە خزمایەتیەکی دووری لەگەڵ ناوە خۆجێیە کانی

* [بێت] کاردۆ: [Bēθ-] Qardū

** [با] کاردا: [Ba-] Qardă

[19] ساتراپی: Satrapie : والی ساتراپ (فەرماندار) لە ئێرانی کۆندا (مەرزەبان)، وەرگێڕ.

شانشینی ئۆرارتۆ:Urartu واتە لەگەڵ خالدییەکان *Xald* هەبێ کە هەوڵدەدرێ لەگەڵ ناوە جۆرجیەکانی وەك $K^{h}art^{h}$-li هتد بلکێندرێ.

شێوەی ناوی کوردەکان کە لە لایەن عەرەبەکانەوە بە کورد گواستراوەتەوە کە ئاندرێیا Andréas لە (کتێبی Hartmann) و نۆلدکە هێمایان بۆ کردووە، ئەو بیرەی کە مەحالە لە وشەی کاردۆی Qardû نزیك بکەینەوە و بە پێچەوانەوە دەبێ لەگەڵ ناوی کیرتوا Κορταία ی ببەستینەوە کە سترابۆن Strabon لە مێدیای بچوك (ئاترۆپاتین Atropatène) و لە پێرسیس Persis دا ناویان دەبات، زیاد لەوەش عەرەبەکانیش لەم دوو ناوچە لە یەکدی دوورە ناوی کورد دەبەن.

لە ڕووی تیۆرییەوە جێگەی مەترسییە بنچینەی نەتەوەکان لەسەر بنەمای ئێتیمۆلۆژی دیاری بکەین. ئەمەی دوایی دەبێ پشت ئەستوور بێ بە کردە مێژوویی و جوگرافییەکان.

هەر لە سەرەتاوە دەبێ سەرچاوەیەکی سەرچیغ بوون وەلاوە بنێین. وادیارە کە هەر لە سەردەمانێکی زۆر کۆنەوە ناوی کورد هاوواتەی وشەی (کۆچەر) بووە. هەمزە ئەسفەهانی، لا: ١٢٥ دەڵێ " فارسەکان بە دەیلەمیتەکان Daylamites دەڵێن " کوردەکانی تەبەرستان*" هەروەك چۆن بە عەرەبەکانیش دەڵێن " کوردی سوریستان**". ئیبن ڕۆستا لا: ١٢٨ دەڵێ " لۆمباردەکانی پێدەشتی ب، لاتیس (پاوی؟) لەسەر " شێوەی کوردەکان" دەژیان. ئیبن حەوقەل، لا: ٢٢١ کوفسەکانی Qufs کرمان وەکو " چینێکی کورد" دادەنێ کە زمانەکەیان بە قسەی مەقدەسی لا: ٤٧١ لەوەی سیند Sind دەچێ. وەختایەك لای تەبەری، کە بە شوێن ڕێچکەی

* کوردەکانی تەبەرستان: Kurdes de Tabaristân

** کوردەکانی سوریستان: Kurdes de Sûristân

ترادسیۆنی ساسانییەکانەوە دەچێ دەبینین کەوا دوایەمین پادشای پارتەکان، ئەردەوان جنێو بە ئەردەشێری ساسانی دەدات و پێی دەڵێ " *کوردی لە ژێر ڕەشمالی کوردان گەورەبوو*"، ئەمە ئەوە ناگەیەنێ کەوا ئەردەشێر لە ناو خەڵکانی کورد زماندا ژیاوە، بەڵکو تەنها لەناو کۆچەرە فارسەکاندا ژیاوە. هەتاوەکو وەختایەك سترابۆن یش دەڵێ (کیرتوایەکانی Kyrtioi پێرس و ماردەکان... و ئەوانەی ئەرمەنستان کە تا ئێستە هەر بەهەمان ناو دەناسرێن، ئەوانە هەمان کاراکتەریان هەیە (*تێس ئوتێس ئیدێس*) * واپێدەچێ سترابۆن لە بارەی ناسنامەی هەردوو گروپەکە تەواو دڵنیا نییە. ڕاستیەکەی کۆچەرە ئێرانییە فارسەکانی ئەمڕۆ (هۆزەکانی کۆهگیلۆ و بەختیارییەکان)، کە بە دڵنیاییەوە نەوەکانی ئەو کۆنە هۆزانەن کە لە لایەن نووسیارە عەرەبەکانەوە وەکو کورد حسێب کراون و بە دیالێکتێکی غەیرە کوردی دەئاخڤن کە خۆیان زۆر نزیك لە فارسییەوە دەبینن. بەمشێوەیە لەم بەرچاوخستنەماندا گروپە فارسییەکان دەخەینە لاوە تا تەواو لەو کوردە ڕاستەقینانە وردبینەوە کە بە مانای تەواوی وشەکە بە کوردی دەئاخاڤن.

نەتەوەکان (ناسیۆن) دیاردەیەکی گەلێك ئاڵۆزن و لە فاکتەرگەلێکی ئیتنیکی، جیۆگرافی، مۆرالی..هتد پێکدێن. بەڵام لە هەر حاڵەتێکی جیادا بڕێك لەم فاکتۆرانە دەتوانن ڕۆلێکی سەرەکی ببینن. بۆ کورد کە لە ناو فەزایەکی گەورەدا پەرت و بڵاوبوونەتەوە و لە ڕوانگەی سۆماتیکی (جەستەیی)یەوە جیاوازی زۆر گەورەیان هەیە، فاکتۆری بنەڕەتیان بریتییە لە مۆدی ژیان و لەسەرووی هەمووشیان زمان بەسەریەکەوە.

* Τής αύτής ίδέας

زمانی کوردی بە مانای تەواوی وشەکە (کە ئێمە دیالێکتەکانی وەك گۆرانی-زازایی Gurânî-zâzâ لێدەردەها وێژین)[20]، وێرای دابەشبوونی بەسەر چەند دیالێکتێك، کەچی سەقامگیریەکی گەورەی تایبەت بە خۆی هەیە کە بە بێ هیچ گومانێك سەر بە گروپی باکووری-ڕۆژئاوای زمانە ئێرانییەکانە. ئەمەی خوارەوە چەند خاڵ گەلێکی تایبەتمەندێتی جیاوازی نێوان کوردی و فارسی یە (وەك چۆن شتێکی وا لەبارەی کوردی دەورانی زۆر کۆن نازانین، بۆیە لەم بەراوردییەدا فارسی مۆدێرن بەکاردەهێنین).

A – لە ڕووی فۆنەتیکەوە:

فارسی	کوردی
دل	زر(د)
آدار	ئاهر (ئاگر)
ماهی	ماسی
نماز	نوێژ
گدار	بوهار
گرسنە	برسی

[20] جگە لە مینۆرسکی ژمارەیەك ڕۆژهەڵاتناس و کوردناسی دیکە پێ لەسەر ئەوە دادەگرن کە زازا و گۆرانی لە ڕووی سترەکتووری زمانەوە ناچنەوە سەر زمانی کوردی. زانای ناسراوی کورد د. محمد موکری-یش لەسەر ئەو ڕایە کە گۆرانی سەر بە زمانی کوردی نییە بەڵام دیالێکتێکە خەڵکی کورد قسەی پێدەکەن. من بەدواداچوونی زانستیانەی ئەم باسە بۆ زانایانی ئەم بوارە جێدەهێڵم، وەرگێڕ.

B – لە ڕووی لیکسیك و مۆرفۆلۆژی یەوە

سوفیکسی کەسیی سێیەمی تاك :	ش	ی
جێناوی نیشانەیی	این/ان	م، ام
	آن	
زەمەنی ڕابووردوو:	آمد	هات
	آورد	ئانی
	شنود	ب(ە)یست
	فرستاد	نارد
	(فرستادن)	
زەمەنی ئێستا:	کن	کار
	گۆ	بێژ (واج)

وەك چۆن ئەم سیما زمانەوانیانە لە ناو زۆربەی زۆری دیالێکتەکانی کوردی دەبینرێن، کە ئەمە ناچارمان دەکات گریمانەی ئەوە بکەین کە کوردی لە بناخەدا زمانی چەند کۆمەڵێك گروپگەلی گرینگ بووە و سیما گشتیەکانیشی لە پێش بەرفراوانبوونی کورد و بڵاوبوونەوەیان لە ناوچیایەکاندا پێکهاتووە. لەم ڕوانگەیەوە بەسوودە کە یەکەی زمانی کوردی لەگەڵ فرە دیالێکتیی ئێرانی بە بەراورد بگیرێ کە زۆر لە یەك جیاوازن و لە سەرزەمینێکی زۆر بەرفراوانتر لە پامیر قسەی پێدەکرێ.

وەختایەك باسی گروپگەلی زمانەکانی باکور–ڕۆژئاوای ئێران دەکەین بە تایبەت بیرمان بۆ لای پارتەکان دەچیٚ و لە چەند حاڵەتی زۆر تایبەت نەبیٚ، مێدییەکان فەرامۆش دەکرێن. ڕاستە لە زمانی مێدیای ئەسلیدا تەنها ناوی کەس و شوێنەکان دەزانین کە ئەمە لە دیدی دیالێکتناسی هێندە زۆر ئەنجامگیر نییە، بەڵام لە ڕووی تیۆرییەوە مەحاڵە خەیاڵی فۆرماسیۆنی دیالێکتەکانی باکوور–ڕۆژئاوای بەر نفوزی ئێرانیی بکەین بە بیٚ بەشداریکردنی فاکتۆری مێدی. مارکیوار Marquart، هەقی بووە بۆ ئەم مەبەستە تێرمی (مێدیای –نویٚ) ی بەکارهێناوە.

بە لەبەرچاوگرتنی هەلومەرجە مێژوویی و جوگرافییەکان دەبیٚ ئەوە قەبولٚ بکەین کە بەرفراوانبوونی کوردەکان تەنها لە ناوچەی مێدیا بووە یا زۆر وردتر تەنها لە مێدیای بچووك بووە کە ئاترۆپاتین یا ئازەربایجانی ئەمڕۆ دەگرێتەوە.

ناوچەی بەرەو باشووری گۆڵی ورمیٚ ڕۆڵێکی گەلێك زۆر گرینگی بینیووە لە مێژووی ئێرانیزم و هەر لە وێشدا بۆ یەکەمجار (لە سەدەی نۆیەمی پێش زایین) ئێرانییەکان لە ڕۆژئاوادا ناویان هاتووە. بزووتنەوەی ئێرانییەکان واپێدەچیٚ سەرەتا تەشەنەی کردبیٚ و دواتر بەرەو ڕووی چەندین تەگەرەی گەورە بووبێتەوە. ف. و. کۆینگ F. F. W .König، لە شیکردنەوەی ئۆنۆماستیکی[*] مێدی خۆیدا ئەوە تێبینی دەکات کە ناوە ئێرانییەکان لە پێشدا دەگەڕێنەوە بۆ سەرۆکە عەسکەرییەکان و تەنها دواتر بووە کە بەرەبەرە ناوەکان لە ناو حاکمەکانیشدا بڵاوبوونەتەوە، لە کاتێکدا ناوی شوێنەکان وەك هەمیشە هەر بە غەیرە ئێرانی ماونەتەوە.

[*] ئۆنۆماستیکی: onomastique تایبەت بە ناوی کەسە ناودارەکان، بە عەرەبی واتە اعلامی یان اعلامیات، وەرگێڕ.

ڕەوشی سەدەی چوارەم لەم نەخشە ئیتنیکییەی خوارەوە زۆر ئاشکراتر دیارە:

لە ڕۆژئاوای زاگرۆس یا زێتر لەو زنجیرە سنوورەی کە ئێران لە عێراق و تورکیا جیادەکاتەوە، دوو دەوڵەتی بەهێز هەبووە: دەوڵەتی ئاشووری و زێتر بەرەو باکوریش، شانشینی خالدی (ئۆرارتو) کە هەردووکیان لە ململانیٚ دا بوون بۆ ئەوەی هەژموونی خۆیان بگەیەننە زنجیرە سنووری ناوبراو.

لەم ناوچەیەدا ئاشوورییەکان ناوی ئەم گروپانەی خوارەوە دەهێنن:

١– لە باشووردا چەند هەنگاوێك لە گۆڵی ورمیٚ، ژمارەیەك گروپگەلی میرنشینی خۆشاری بە چەند ناوێك کە ناوی ئیندۆ–ئەوروپی نین وەك (ئەلابریا Allabria، خارخار Kharkhar، ئێللیپیEllipiهتد) هاتووە.،

٢– لە باشووری ڕۆژئاوای گۆلی ورمیٚ – بۆ یەکەمجار ساڵی ٨٤٤ ی پێش زایینی– وڵاتی پارسوا Parsua کە ئێستە وەك کۆنە قۆناغی فارسەکان دەژمێردریٚ، ئامارژەی پێکراوە. بەگوێرەی ڕاپۆرتە جەنگییەکانی سارگۆن لە ساڵی ٧١٤ ی (پ. ز) دەبیٚ پارسوا کەوتبێتە گۆشەی باشوور–ڕۆژئاوای گۆلی (ورمیٚ)ەوە. (بە گوێرەی تۆرۆ–دەنگین Thureau-Dangin)،

٣– مێدییەکان (ماتی، مادا) بۆ یەکەمجار ساڵی ٨٣٦ ئیشارەیان پێکراوە، کە بە زۆری لە ڕۆژهەڵات یا لە باشووری–ڕۆژهەڵاتی پارسوا ژیاون و شیمانەی ئەوەی هەیە هاوسیٚ ی نزیك نەبووبن. چەند ماوەیەك دواتر، ساڵی ٦١٤ ئیدی ناوی پارسوا ون دەبیٚ (فارسەکان بەرەوە باشوور کۆچ دەکەن) و مێدیەکان بەرە بەرە دەبنە سەرداری تەواوی ناوچەکە.،

٤– لە هەمووان پڕ ڕازترین گەلی مانی یە کە لە پێوەندییەکانی ئاشووریەکان بە نزیکەیی لە هەمان دەورانی ئێرانییەکانی پارسوا و

مێدییەکان بە دیارکەوتوون و بە تایبەتیش لە نێوان ساڵەکانی ٨٥٦ و ٨٣٠. ئەوە گەلی مانی یە کە ژێریمی Jérémie (٥٩٠-٦٥٠) داوای لێدەکات پێکەوە لەگەڵ ئارارات (ئورارتوو) و ئەشکەناز (سکیتەکان) دژی بابلییەکان بجەنگن. مانییەکان لە لای ڕۆژهەڵات هاوسێی نزیکی پارسوایەکان بوون. دەکرێ لەوەوە حوکم لەسەر گرینگی وڵاتەکەیان بدەین کە پایتەختەکەیان ئیزیرتۆ Izirtu کەوتبووە باشووری گۆلی ورمێ، سارگۆن ١٥ ڕۆژی پێویست بووە تا گەیشتۆتە نوختە خاڵێکی دیکە کە ئیشتاتییەکانی Istatti تێدا ژیاون. ستریك Streck مانییەکان وەك ئارییەکان (زۆر لەوانەیە- وەك ئەو دەڵێ) حسێب دەکات، بەڵام هیچێکی بڕیاردەر لەسەر ڕێ وڕەچەڵەکی ئیتنیکییان نەزانراوە. ناوی پاشایەکانیان (ئوداکی Udaki، ئازا Aza، ئۆلیسیونیو Ullusunu ، ئیرانزوو Iranzu ، ئاخشێری Axseri ، واللی Walli، ئێریسیننی Erisinni) هێندە زۆر بڕیاردەر نین، بەڵام نابێ ئەوە لە بیر بکرێ کە ئەم ناوانە سەر بە خێزانی پادشایی بوون. بەهەرحاڵ مانییەکان تەواو لەگەڵ مێدییەکان تێکەڵاو بوون. یەکێك لە سەرۆکە شارییەکانیی وڵاتی مانییەکان دایاکۆ Dayaukku بووە، کە بە هەموو شیمانەیەکەوە بە گوێرەی هێردۆت هەر هەمان دێۆکەسی Deikoès دامەزرێنەری مێدیای بەهێز بووە. مانییەکان بنچینەکەیان هەر چییەك بووبێ ناکرێ لە ئێرانی بوون بشۆردرێنەوە، بە تایبەت هەر وەك دواتر دەبینین، دوای ئەوەی کە سکێتەکان Scythes (ئاشگوزە) لەناویاندا بڵاودەبنەوە، ئێرانیبوونیان هیچ گومانێکی تێدا نامێنێتەوە.

لە سەدەی هەشتەم[*] تابلۆی ئیتنیکی و سیاسیی ناوچەکە گۆڕانێکی ئێجگار گەورەی بەخۆیەوە بینی. داگیرکەرانی نوێ لە باکوورەوە هاتن: سەرەتا سیمێرییەکان Cimmériens (گیمیرێ *Gimirrai*) گورزێکی گەورەیان لە شانشینی وان وەشاند و پاشاکەشیان (پاشای وان، وەرگێڕ) خۆی کوشت. ئاشوورییەکان ئەم دەرفەتەیان قۆزتەوە تا دەسەڵاتی خۆیان بگەیەننە ڕۆژهەڵاتی زنجیرە چیای –سنوور. هەڵبەت لە سۆنگەی سیمیرییەکان، سکیتییە دوژمنەکانیان گەیشتن کە بەشێکیان لە ناو مانییەکان جێگیر بوون. بە قسەی هیرۆدۆت، سکیتییەکان بۆ ماوەی ٢٨ ساڵان سەرداری ئاسیا بوون (ئەمە لەوانەیە لە نێوان ساڵەکانی ٦٤٢ تا ٦١٥ بووبێ). دواجار میدییەکان خۆیان گردکردەوە و سیخارس Cyaxarès پاشا توانی سکیتەکان تەفروتوونا بکات. دەستەوجێ بەرەو ڕووی دوژمنەکانی دیکەی واتە ئاشووریەکان بۆوە کە لە سۆنگەی پەلاماری بێگانەکان لاواز و بێ هێز بووبوون.

ساڵی ٦١٢، نەینەوا داگیرکرا و پاشای ئاشوور بە سوپا و گەلەکەیەوە پەڕیوەی خەڕان Kharran بوون. ئەم کردە سەرکەتووانەیە لە لایەن سیخاورس و بە هاوپشتی لەگەڵ پاشای بابل و یەکێك لە پاشایەکانی ئومان ماندا بەدەستهاتووە کە بەداخەوە ناسنامەکەی ئاشکرا نییە. لەوانەیە یەکێك لە ڕزگاربووەکانی قەڵاچۆی سکیتییەکان بووبێت؟ بە ناوەکەیەوە ئومان ماندا *Umman Manda* (عەشیرەتەکانی ماندا) ، ئەم ناوە عادەتەن ئاشوورییەکان لە سیمیرییەکان Cimmériens و سکیتەکانیان Scythès دەنا بەڵام لەیەکچوونی ناوی مادا، ماندا هێندە ڕووناك نییە.

[*] پێش زایین، وەرگێڕ.

لە کرۆنیکی بابلی کە لە لایەن س. ژ. گادد C. J. Gadd بڵاوکرایەوە، لەوە دەگەین کە سیخارس کە ئەرکی کۆکردنەوەی دەستەکەوتەکانی پێسپێردرا بوو ڕۆژی ١٢ ئەیلوولی ٦١٢ گەڕاوەتەوە ماڵ، بەڵام ڕوخانی ئیمپراتۆریایەکی ئەو هێندە گەورە و ئەوهێندە کۆنی وەکوو ئاشووری بۆشاییەکی لەشوێن خۆیەوە جێهێشت کە دەبوو یەکێك پڕیبکاتەوە. شانشینی نویٚ ی بابل لە ڕۆژئاوا لەگەڵ میسرییەکان گەلێك سەرقاڵ بوو بەجۆرێك میسرییەکان هەڵپەیان بوو بۆ بەهاناوەچوونی پاشماوەکانی ئاشوورییەکان و بێگومان توانای ئەوەشیان نەبوو بە بەردەوامی ناوچە بەجێهێڵراوەکانی ئاشورییەکان بپارێزن. ئا لەم کاتە بوو کە بەرفراوانبوونی هۆزە ئێرانییەکان بەرەو ڕۆژئاوا دەستپێکرد. لە سایەی لەیەکچوونی ڕەوشی جوگرافی نێوان هەردوو لای سنوور، کارەکە بۆ کۆچەرەکانی ئاترۆپاتێن ئاسان بوو. هەر زوو سیخاورس لە دژی لیدی Lydie ڕاپەری و لە ژێر چەتری سوپاکەیەوە بەرەو پێشوەچوونی هۆزەکانی میدیا تەواو دەستەبەر کرابوو.

با کەمێك بگەڕێنەوە دواوە و ئێمە دەبیٚ ئەوە وەبیربهێنینەوە کە دوای لاوازبوونی شانشینی وان، ئەرمەنییەکان لە ڕۆژئاواوە هاتن و لە شوێنیاندا جێگیربوون. بەمشێوەیە ناوچەکە بەرەو ڕووی بەرفراوانبوونی ئێرانییەکان کرایەوە و هاوپێوەندەکانیان لە ناوچە هەڵکەوتووەکانی باشووری گۆڵی وان، بە درێژایی ڕووبارەکانی چەپی دەچڵە، واتە لەو شیوانەی کە دڵی کوردستان پێك دەهێنن، گیریان خواردبوو.

لە دەستپێکی سەدەی حەوتەم بەولاوە چیتر باسی دەڤەری پارسوا ناکریٚ، لە کاتێکدا کە مانییەکان کە لە لایەن سکیتەکان پشتگیری کرابوون، چەندین پەلاماریان بردۆتە سەر وڵاتی ئاشوور. لە دەورانی کورتی

باڵادەستیی سکیتەکاندا، گەلێکی ئیجگار گەورەی وەك مانییەکان نابیٚ ون بووبیٚ و دوای قەڵاچۆی سەرکردەکانی سکیتەکان، مانییەکان ئەم دەرفەتە لەدەست نادەن بۆ ئەوەی هەژموونی خۆیان بسەپێنن. لەسەدەی چوارەم، هیرۆدۆت لە کاتی وەسپکردنی ڕێگەی گەورەی پاشایانەی پارسواکان، درێژبونەوەییێکی گەورە بە (ماتیەنە گە Ματιηνή Υή) دەبەخشیٚ کە لە باشور–ڕۆژهەڵاتی ئەرمینیا تا کیسا Κισσία (لوڕستانی ئەمڕۆ) درێژ دەبۆوە. هێشتا لەگەڵ دەستپێکی سەردەمی ئێمە (واتە سەدەی زایینی) سترابۆن ناوی (مانتیانە) Μαντιανή بە گۆلی ورمیٚ دەبەخشیٚ، کە (بە قسەی مارکوا) ڕەنگدانەوەی ناوی مانییەکانە. بەتلیمۆس ناوی گۆڵی (ورمیٚ) بە شێوەی (مارتیانە) یا (مارگیانە Μαργιανή) دەنووسیٚ و جوگرافیناسی ئەسکەندەری ئەوە زیاد دەکات کە ناوچەی (مارگیانە Μαργιανή) (بە درێژایی تەواوی سنووری وڵاتی ئاشوور درێژ دەبێتەوە). ئەم گەواهیدانە گەرچی بە درەنگەوەیە، بەڵام زۆر وردە و ئەوە بە دیاردەخات کە ناوچە کۆنەکانی مارگیانوا Margianoi> ماتییێنوا matiênoi < مانیٚ Mannai هاوسنوری وڵاتی ئاشوور بووە. لە ئەنجام دا، دوای ڕووخانی وڵاتی ئاشوور مانییەکان لە هەموان زیاتر کەلکیان لەو دەرفەتە وەرگرتووە.

ئاڵۆزییەکی دیکە لەوەدا دروستبوو کە گەلێك هەیە بە ناوی (ماردوا) و لە لایەن ئاشووریەکان ناوی نەهاتووە بەڵام نووسەرە گریکەکان ناویان هێناوە. دوای پەڕینەوەیان لە ڕووباری کەنتریتە Kentritès، سوپا دەهەزار کەسییەکە لە لایەن دەستەیەکی فارسی هێرشیان کراوەتە سەر کە بریتی بوون لە ماردەکان Mardes و ئەرمەنییەکان Arméniens. ماردەکان بە تەك کیرتواکان Kyrtioi لە لایەن سترابۆن لە ڕیزی

کۆچەرەکانی ئاترۆپاتین ناویان هاتووە. بە پێی کتێبی (*جوگرافیای ئەرمێنیا*) هەرێمی ماردستان دەکەوێتە ڕۆژهەڵاتی گۆڵی ئیرچك Ercek (لە باکوری-ڕۆژهەڵاتی وان) و کانتۆنێکی دیکەی ماردالی Mardali دەکەوێتە (نزیك سەرچاوەکانی ئاراس) کە دەشێ درێژەدەری هەر هەمان ناو بن. بەهەرحاڵ ماردەکانی بەتلیمۆس هاوسێی کیرتواکان بوون. مارکیوار ماردەکان وەك ((گەلانی کۆچەری نیوە ئێرانی))* دەناسێنێ کە بە چەند ناوی شوێنە ئێرانیەکانی دەبەخشێ لە ئەرمێنیا. مارکیوا بۆ ئەوە دەڕوا ئەوە قەبووڵ بکات کە ناوی ماردەکان وەکو (بوویەکی زیانبەخش) لێك بداتەوە کە جگە لە نازناوێکی هاوشاری کیرتوایەکان زیاتر هیچی دیکە نییە. پێویست ناکا لەوە زیاتر دوورتر بڕۆین. ماردەکان و کیرتوایەکان بە جیا ناویان هاتووە بەڵام هەردوو گەل دەشێ دوو هۆزی خزمی مێدی بووبن. لەوانەیە ماردەکان درێژەدەری ترادسیۆنی مانیی بن. شێوەی (مانتیانە)، (مارتیانە) دیاردی بۆ شیمانەی گۆڕینی ناوکە دەکەن لە (ڕ) لە جیاتی (ن). سروشتی تایبەتی ئەم (ن)ە لە ترەنسکریپسیۆنی ئاشووری بە مانێ Mannai لەگەڵ (ن) یێکی دووانە ئیشارەی پێکراوە.

ئێمە هیچ نیشانەیەکی ڕاستەوخۆمان لە بارەی بنچینەی کیرتوا Kyrtioi هاوسێیەکانی ماردەکان Mardes لە بەردەستدا نییە. ناوەکەیان بەوجۆرەی کە شێوەی هاوشارییەکەی وادەردەکەوێ کورت *Kort* بێ ئێتیمۆلۆژییەکی باوەڕپێکراو نییە. لەسەرچاوە ئاشوورییەکان وا باوەڕ دەکرێ گەلی کور-تی-ی *Kur-ti-i* دۆزرابێتەوە بەڵام ئێستە ئەم ناوە بە کور-هی-ی *Kur-hi-i* دەخوێندرێتەوە. بۆ یەکەمجار کیرتییەکان Cyrtii

* nomadisches, halbiranisches Volk

لە ساڵی ٢٢٠ ی پێش زایین (لای پۆلیب* Polybe) ناویان وەك دامەزرێنەری لەشکری حاکمی مێدی هاتووە کە شەڕی پاشای سیلیودی séleucide ئەنتیۆشی سێیەمی** کردووە. سی ساڵ دواتر (لای تیت-لایڤ* Tite-Live) وەکو بەکرێ گرتە لە ئاسیای بچووك لە خزمەتی هەمان ئەنتیوش و ساڵی ١٧١ لەژێردەستی پاشا پیرگام Pergame ناویان هاتووە. جا ئەگەر ئەمە بە ئاسانی گواستنەوەی کیرتوایەکان بێ لە سەدەی دووەم، ئەوا دەبێ خەیاڵی ئەوە بکرێ کە باو وباپیرانیان چاك دەرفەتی پڕکردنەوەی ئەو بۆشاییەیان قۆزتۆتەوە کە لە ئەنجامی ڕوخانی وڵاتی ئاشوور هاتۆتە ئارا. بەتلیمۆس لە وەسپ کردنەکەی خۆیدا بۆ سنووری باشووری ئەرمێنیا، لای ڕۆژهەڵاتی (کۆتایە Kωταία) ی بە گۆردین Gordyène (بیت قاردوو Bēθ-Qardū) دیاریکردووە کە دەشێ ئەمە تەنها (کۆرتایە Kορταία) بێ. بێگومان ئەمە لە ژێر ڕۆشنایی وەرگیراوێکی کتێبی *جوگرافیای ئەرمەن* هاتووە کە کانتۆنەکانی هەرێمی کۆرچکی Korček تێدا دیاریکراون. دیاریکردنەکە لە نزیك دەچڵەوە دەستپێدەکات و بەرەو ڕووباری نێوەڕاستی زێی گەورە هەڵدەرژێ : لە کۆردۆك Korduk (بیت کاردوو) دەستپێدەکات کە سێ کۆردیکی بەشوێن دادێ. ئەم ناوەی دوایی کە بێگومان ناوی کوردەکانی لێوە پەیدابووە دەقاو دەق هەمان ئەو ناوەیە کە بەتلیمۆس بە **کۆتایە** Kωταία < **کۆرتایە**

* پۆلیب Polybe بە یۆنانی کۆن پۆلیبۆس Polybios سەرکردەی سیاسی، مێژوونووس و تیۆریزانی سیاسەت بووە. لە نێوان ساڵەکانی ٢١٠ تا ٢٠٢ پێش زایین لە میگاپۆلی لە دایکبووە و لە ساڵی١٢٦ ی پێش زایین مردووە، وەرگێر.

** ئەنتیۆشی سێیەم Antioche III

* تیت-لایڤ: مێژوونووسێکی کۆنی ڕۆمانە لە ساڵی ٥٩ پێش زاین لە دایکبووە و ساڵی ١٧ ی پاش زایین مردووە، وەرگێر.

Κορταία دەستنیشانیان دەکات. ناوی سەرلەبەری هەرێمی گورجێك ئەویش لە ناوی کوردەکان وەرگیراوە (ئاندریاس : *کورتی–ئەلیك*[**] .، ئادۆنتز: کورتیچ–ئەلیك[*]) . ئەوەی جێگەی سەرنجە ئەوەیە کە مێژووی ئەم تێرمە لای ئەرمەنییەکان لە سەدەی چوارەمی زاینی فاوستی Fauste بێزەنتینییەکان ئیشارە بە کورجێك Korčêk دەدات وەك کانتۆنێکی نزیك بە سەلْماس، لە کاتێکدا لە سەدەی حەوتەم کتێبی جوگرافیای ئەرمەن هەرێمێکی سەرلەبەری بەم ناوە ناوناوە کە کاردۆخ بە خۆیەوە دەگرێ وەك چۆن لە پێشدا بینیمان کە سێ کوردۆك بەخۆیەوە دەگرێ کە یەکێکیان شوێنی کۆنە دابەشبوونی ئیداری تمۆریك Tmorik (بە ئاشووری تامیورو) دەگرێتەوە. ئەم پەرەئەستاندنانە واپێدەچێ نیشانەی هێلی بەرفراوانبوونی کیرتیوایەکان بووبێ: لە کەناری ڕۆژئاوای گۆلی ورمێ بەرەو بۆهتان. لە گێڕانەوە کوردییەکاندا کە لە شەرەفنامەدا هاتووە، بۆهتان (بوختانی کۆن) ڕۆلێکی زۆر گرینگی بینیووە: هەموو کوردەکان لە نەوەی دوو برا: بوخت و باجانن !

لە سەدەی چوارەمەوە میرنشینی کوردی ماهکێرت Mâhkert لە نزیك سەرچاوەکانی بۆهتان و خاپووری ڕۆژهەلاّت دا بووە. لەسەردەمی موسلمانەکان لە هەمان ئاڕاستەدا ناوچەی الزوزان لە لایەن کوردەکان بەڕێوەبراوە. ئەم ناوە وەکو زۆزان zözân (لە کوردی بە واتەی هەوارگەی هاوینان "هاوینە هەوار") لێکدەدرێتەوە، بەلاّم زۆر کارامەیی و وردبینی مارکیوا ئەم ناوە بە یەکێك لە دابەشبوونەکانی هەرێمی ڤازپیوراکان Vaspurakan لە ئەندزاڤاتسك $Andzavts^hik^h$ دەبەستێتەوە. تەنها لای

[**] ئاندریاس : *کورتی–ئەلیك* Andreas: Korti-alik

[*] ئادۆنتز: *کورتیچ–ئەلیك* Adontz: Kortič-alik

موسلمانەکان تێرمی *الزوزان* بەرەبەرە بە نزیکەیی بەسەر تەواوی زەوی و زارەکانی دەوروبەری وان، لە نێوان دیاربەکر لە باشووری–ڕۆژئاوا و ئەخلات لە باکووری–ڕۆژئاوا دا کشاوە.

ئەم کردانە جێگەی سەرنج بوون وەك چۆن هەنگاوەکانی بەرفراوانبوونی کورد (*انتشار الاکراد*، بەگوێرەی ابن الاثیر) دەستنیشانی دەکات.

ناونانی ئەو گەلانەی کە لە لایەن هاوسێکانیانەوە لێیان دەنێن هەمیشە جێگەی بایەخ پێدانە. وەختایەك مواسی خۆریەنی Möse de Khorène باسی جێگیربوونی بنەماڵەی ئاشتیاگ Astyageدەکات لە بناری ئارارات و لەسەر ڕووباری ئاراس، مارکەکان ((مێدییەکان)) تەنها لەو شوێنانە دادەنێ کە دواتر کوردەکانی تێیدا بەدیار کەوتن.، هەروەها ئیشارە بۆ ئاجدەنەکان Adjdanakan دەکات کە بەگوێرەی سەرچاوە ئیسلامییەکان لانکەی بنەماڵەی کوردی بەناوبانگ سەلاحەددین بووە. لە دەستنووسێکی سەدەی پانزەهەم کە بەم دواییە لە لایەن بەڕێز شانیدزێ[*] دۆزراوەتەوە هەلْبژاردەیێکی بە زمانی کوردی تێدایە کە کوردەکان خۆیان وەك مێدی وەسپی خۆیان دەکەن.

کوردەکان خۆیان بە خۆیان دەلْێن کورمانج *Kurmânj*، ئەو ناوەی کە دەبێ بە یاریدەی سوفیکسێك دروستبووبێ بنەچەکەی (ج) بووبێ، کە لە ژمارەیەك وشەی گۆڕاودا لە بواری ئێرانی دا زۆر بەربلاّوە وەکو (گورجی) "جۆرجی" هتد). واپێدەچێ ئەمە وشەیەکی لێکدراو بێ کە یەکەمین توخمی کور(د) بوون[**] بێ و دووەمیان دەبێ هەبوونی پێوەندی بێ لەگەڵ مێدی، یا لەگەڵ مانییەکان Mannéens/ مانتیانوا Mantianoi یەکان کە

[*] Chanidzé

[**] کور(د) بوون : *être Kur(d)*

پێشتر باسمان لێوەکردن. ئەگەر ماردەکان لەوەچەی مانییەکان بن ئەوا ئەم گریمانەیە هاوبەشییەك لەگەڵ بنەچەکناسیی ئیپۆنیمی کورد دەبینێتەوە کە مەسعودی لە سەدەی دەیەم باسی دەکات. کرد بن مرد بن صعصعة بن حرب بن هوازن (هەروەها بڕوانە ابن حوقل: کرد بن مرد بن عمرو).

بە گوێرەی کردە مێژوویی و جوگرافییەکان، زۆر ڕێی تێدەچێ کە نەتەوەی کورد لە تێکەڵاوێکی هەردوو هۆزی هاوڕەگەزی ماردەکان و کیرتوایەکان[21] دروست بووبێ کە بە چەند دیالێکتێکی مێدیایی زۆر لەیەك نزیك قسەیان کردووە. ئەوە تەنها لەسەر بناخەی زمانی مێدییە کە دەتوانین یەکیەتی کورد لێکبدەینەوە. لە سەرێکی دیکەوە ئەوە هیچ گومانی تێدا نییە کە کوردەکان لە بەرفراوانبوونیان بەرەو ڕۆژئاوا، چەندین توخمی هاوشارییان یان لەگەڵ تێکەڵ بووە. لە ژێر نیگای پڕاوپڕی ڕوناکی مێژووییدا، کانتۆنی تمۆریك Tmorik^{h} گەلێکی کۆنی تێدا ژیاوە (کە لە بنچینەدا سامی sémitique بوونە وەك چۆن هوبشمان Hübschmann وای گریمانە دەکات) ناوی خۆیان بۆ کوردیك Kordik^{h} گۆڕیووە.

لە فۆنەتیکی زمانی کوردیدا بەڕێکەوت بێژە سامییەکان: حەوت *hawt*، ئەسپ *asp'* دەبینرێن (کە ئەوانەی دیکە دەتوانێ بە هاوسێیەتی عەرەبەکانی دەوروبەری دەچڵە لێکبدرێتەوە). بوونی دوو پیتی ر (ڕ ، ر) و دوو پیتی ل (ڵ، ل) سیمایەکی هاوبەشی نێوان ئەرمەنی و کوردییە کە دەشێ بگەڕێتەوە جەوهەری کۆنی هاوشاری. ئەوەی ماوە ئیشارەی

---

[21] لە تێکستێکی ماردین دا فۆرمی کورداسی بە مانای (کوردی ڕاستەقینە) = (بە فارسی کرد–اسا؟) دێ. من مەیلم بۆ ئەوە دەچێ پێکهاتەیەکی وەك ئەوە لە ناو هۆزی مەرداسی Mardâsî (میرداسی Mirdasî لە ناوچەی ئەگیلی باکووری دیاربەکر – کە هۆزەکانی " زازا" ی لێ نیشتەجێن !) ، ببینم. ئەم مەرد–اسییە Mard-âsi بلێی شانسی ئەوەیان ببێ وەك (ماردیە ڕاستەقینەکان)، یان تەنها وەك (مرۆی ڕاستەقینە (viri) لێکبدرێنەوە؟ میرداسییەکان Mirdâsi هەروا لە نزیك ئەلاشگەرد–یش هەنە.

پێبدەین ئەوەیە کە سوفیکسی کۆ بە ت (کەلێشەتە) *keleste* " ڕێگرەکان" کە لە دیالێکتی کوردیی سەروودا دەبینرێ، واتە لەو ناوچانەی کە بە گوێرەی گریمانەی ئێمە شانسی زیاتر هەیە شوێنکاری ئاخێوەرانی ماردی تێدا بدۆزینەوە. ئاخێوەرانی باشوور ئەم سوفیکسە ناناسن. لە بواری ئێرانییدا ئەم سوفیکسە تەنها لە زمانی سکێتیکی دا هەیە. کەوایە دەکرێ هەوڵبدرێ شوێنکاری جێگیربوونی بەشێکی سکێتەکان لەناو مانییەکان، کە لەوانەیە باو و باپیری میراتگری ماردەکان بن بدۆزرێتەوە.

بۆ کورتکردنەوەی ئەم باسە:

١– دەبێ کاردو Qardû و کیرتوایەکان Kyrtioi لە یەك جیابکرێنەوە.

٢– بەرفراوانبوونی ئێرانییەکان بەرەو لای ڕۆژئاوا دەبێ بخرێتە دەورانی دوای ڕوخانی نەینەوا.

٣– ڕۆڵیکی ئێجگار گەورە لە ڕووداوەکانی سەدەی شەشەم دەبێ ببەخشرێتە مانییەکان کە لەوانەیە بە ماردەکان ببەسترێنەوە.

٤– نەتەوەی کورد وادەردەکەوێ لە دوو هۆزی مێدییەکان: ماردەکان (لە لای باکوور) و کیرتوایەکان (لە لای باشوور) دروست بووبێ کە هەردووکیان دوو هۆزی ئێرانین یا بە بوونەتە ئێرانی.

٥– بە ئێرانیبوونی ئاترۆپاتین نەك تەنها لە سایەی مێدەکان بووە، بەڵکو تاڕادەیەك بەهۆی سکیتەکانیشەوە بووە.

٦– یەکێتی کورد دەبێ لەسەر بنەما مێدیەکەی لێکبدرێتەوە.

سەرچاوە:

-Prof. Vladimir Minorsky, *Les origines des Kurdes,* In *Actes du XXe Congrès International des Orientalistes*, Bruxelles, 5-10 septembre 1938, Ed. Louvain, 1940, pp. 143-152

دووەم بەش

چــەند

وتارێکی کوردناســـی

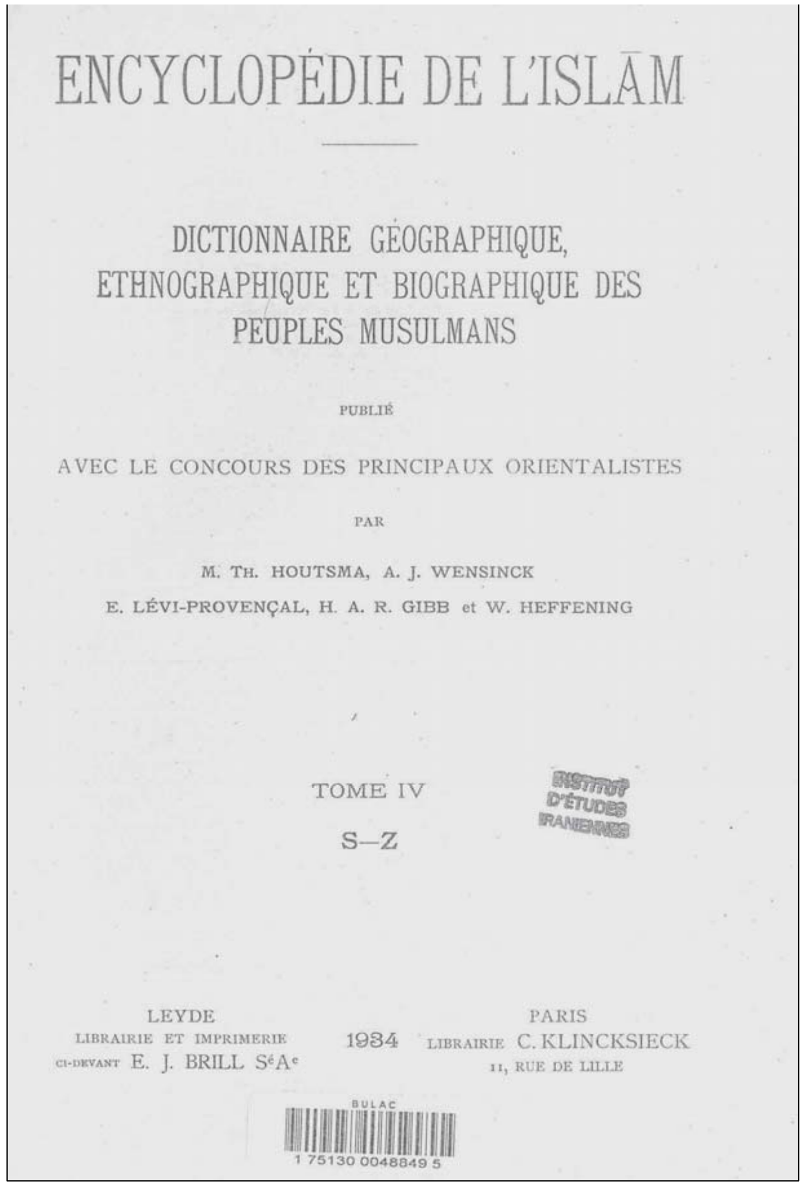

ENCYCLOPÉDIE DE L'ISLĀM

DICTIONNAIRE GÉOGRAPHIQUE, ETHNOGRAPHIQUE ET BIOGRAPHIQUE DES PEUPLES MUSULMANS

PUBLIÉ

AVEC LE CONCOURS DES PRINCIPAUX ORIENTALISTES

PAR

M. TH. HOUTSMA, A. J. WENSINCK

E. LÉVI-PROVENÇAL, H. A. R. GIBB et W. HEFFENING

TOME IV

S—Z

INSTITUT D'ÉTUDES IRANIENNES

LEYDE
LIBRAIRIE ET IMPRIMERIE
CI-DEVANT E. J. BRILL S^{té}A^e

1934

PARIS
LIBRAIRIE C. KLINCKSIECK
11, RUE DE LILLE

BULAC
1 75130 0048849 5

فاکسمیلی بەرگی ناوەوەی "ئەنسیکلۆپیدیای ئیسلام"، چاپی فرانسەوی ساڵی ١٩٣٤

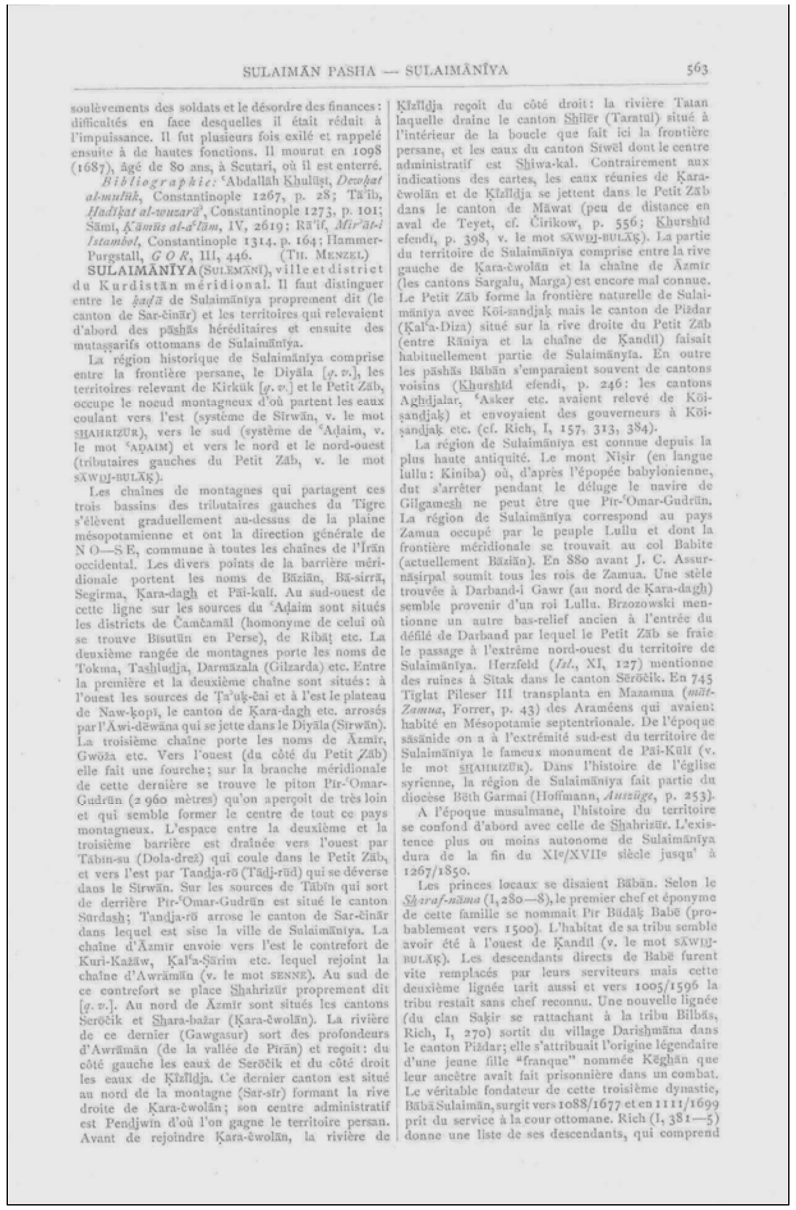

soulèvements des soldats et le désordre des finances: difficultés en face desquelles il était réduit à l'impuissance. Il fut plusieurs fois exilé et rappelé ensuite à de hautes fonctions. Il mourut en 1098 (1687), âgé de 80 ans, à Scutari, où il est enterré.

Bibliographie: ʿAbdallāh Khulūṣī, *Dewḥat al-mulūk*, Constantinople 1267, p. 28; Tāʾib, *Ḥadīḳat al-wuzarāʾ*, Constantinople 1273, p. 101; Sāmī, *Ḳāmūs al-aʿlām*, IV, 2619; Rāʾif, *Mirʾāt-i Istambol*, Constantinople 1314, p. 164; Hammer-Purgstall, *G O R*, III, 446. (TH. MENZEL)

SULAIMĀNĪYA (SULEMĀNĪ), ville et district du Kurdistān méridional. Il faut distinguer entre le *ḳaḍāʾ* de Sulaimānīya proprement dit (le canton de Sar-činār) et les territoires qui relevaient d'abord des pāshās héréditaires et ensuite des mutaṣṣarifs ottomans de Sulaimānīya.

La région historique de Sulaimānīya comprise entre la frontière persane, le Diyāla [*q. v.*], les territoires relevant de Kirkūk [*q. v.*] et le Petit Zāb, occupe le noeud montagneux d'où partent les eaux coulant vers l'est (système de Sīrwān, v. le mot SHAHRIZŪR), vers le sud (système de ʿAḍaim, v. le mot ʿAḌAIM) et vers le nord et le nord-ouest (tributaires gauches du Petit Zāb, v. le mot SĀWDJ-BULĀḲ).

Les chaînes de montagnes qui partagent ces trois bassins des tributaires gauches du Tigre s'élèvent graduellement au-dessus de la plaine mésopotamienne et ont la direction générale de N O—S E, commune à toutes les chaînes de l'Īrān occidental. Les divers points de la barrière méridionale portent les noms de Bāziān, Bā-sirrā, Segirma, Ḳara-dagh et Pāi-kulī. Au sud-ouest de cette ligne sur les sources du ʿAḍaim sont situés les districts de Čamčamāl (homonyme de celui où se trouve Bīsutūn en Perse), de Ribāṭ etc. La deuxième rangée de montagnes porte les noms de Tokma, Tashludja, Darmāzala (Gilzarda) etc. Entre la première et la deuxième chaîne sont situés: à l'ouest les sources de Ṭaʾuḳ-čai et à l'est le plateau de Naw-ḳopī, le canton de Ḳara-dagh etc. arrosés par l'Āwi-dēwāna qui se jette dans le Diyāla (Sīrwān). La troisième chaîne porte les noms de Āzmīr, Gwōža etc. Vers l'ouest (du côté du Petit Zāb) elle fait une fourche; sur la branche méridionale de cette dernière se trouve le piton Pīr-ʿOmar-Gudrūn (2 960 mètres) qu'on aperçoit de très loin et qui semble former le centre de tout ce pays montagneux. L'espace entre la deuxième et la troisième barrière est drainée vers l'ouest par Tābīn-su (Dola-drež) qui coule dans le Petit Zāb, et vers l'est par Tandja-rō (Tādj-rūd) qui se déverse dans le Sīrwān. Sur les sources de Tābīn qui sort de derrière Pīr-ʿOmar-Gudrūn est situé le canton Sūrdash; Tandja-rō arrose le canton de Sar-činār dans lequel est sise la ville de Sulaimānīya. La chaîne d'Āzmīr envoie vers l'est le contrefort de Kuri-Kažāw, Ḳalʿa-Ṣārim etc. lequel rejoint la chaîne d'Awrāmān (v. le mot SENNE). Au sud de ce contrefort se place Shahrizūr proprement dit [*q. v.*]. Au nord de Āzmīr sont situés les cantons Serōčik et Shara-bažar (Ḳara-čwolān). La rivière de ce dernier (Gawgasur) sort des profondeurs d'Awrāmān (de la vallée de Pīrān) et reçoit: du côté gauche les eaux de Serōčik et du côté droit les eaux de Ḳīzīldja. Ce dernier canton est situé au nord de la montagne (Sar-sīr) formant la rive droite de Ḳara-čwolān; son centre administratif est Pendjwīn d'où l'on gagne le territoire persan. Avant de rejoindre Ḳara-čwolān, la rivière de Ḳīzīldja reçoit du côté droit: la rivière Tatan laquelle draine le canton Shilēr (Taratūl) situé à l'intérieur de la boucle que fait ici la frontière persane, et les eaux du canton Siwēl dont le centre administratif est Shiwa-kal. Contrairement aux indications des cartes, les eaux réunies de Ḳara-čwolān et de Ḳīzīldja se jettent dans le Petit Zāb dans le canton de Māwat (peu de distance en aval de Teyet, cf. Čirikow, p. 556; Khurshīd efendi, p. 398, v. le mot SĀWDJ-BULĀḲ). La partie du territoire de Sulaimānīya comprise entre la rive gauche de Ḳara-čwolān et la chaîne de Āzmīr (les cantons Sargalu, Marga) est encore mal connue. Le Petit Zāb forme la frontière naturelle de Sulaimānīya avec Kōi-sandjaḳ mais le canton de Piždar (Ḳalʿa-Diza) situé sur la rive droite du Petit Zāb (entre Rāniya et la chaîne de Ḳandīl) faisait habituellement partie de Sulaimānyīa. En outre les pāshās Bābān s'emparaient souvent de cantons voisins (Khurshīd efendi, p. 246: les cantons Aghdjalar, ʿAsker etc. avaient relevé de Kōi-ṣandjaḳ) et envoyaient des gouverneurs à Kōi-ṣandjaḳ etc. (cf. Rich, I, 157, 313, 384).

La région de Sulaimānīya est connue depuis la plus haute antiquité. Le mont Niṣir (en langue lullu: Kiniba) où, d'après l'épopée babylonienne, dut s'arrêter pendant le déluge le navire de Gilgamesh ne peut être que Pīr-ʿOmar-Gudrūn. La région de Sulaimānīya correspond au pays Zamua occupé par le peuple Lullu et dont la frontière méridionale se trouvait au col Babite (actuellement Bāziān). En 880 avant J. C. Assurnāṣirpal soumit tous les rois de Zamua. Une stèle trouvée à Darband-i Gawr (au nord de Ḳara-dagh) semble provenir d'un roi Lullu. Brzozowski mentionne un autre bas-relief ancien à l'entrée du défilé de Darband par lequel le Petit Zāb se fraie le passage à l'extrême nord-ouest du territoire de Sulaimānīya. Herzfeld (*Isl.*, XI, 127) mentionne des ruines à Sītak dans le canton Sērōčik. En 745 Tiglat Pileser III transplanta en Mazamua (*māt-Zamua*, Forrer, p. 43) des Araméens qui avaient habité en Mésopotamie septentrionale. De l'époque sāsānide on a à l'extrémité sud-est du territoire de Sulaimānīya le fameux monument de Pāi-Kūlī (v. le mot SHAHRIZŪR). Dans l'histoire de l'église syrienne, la région de Sulaimānīya fait partie du diocèse Bēth Garmai (Hoffmann, *Auszüge*, p. 253).

A l'époque musulmane, l'histoire du territoire se confond d'abord avec celle de Shahrizūr. L'existence plus ou moins autonome de Sulaimānīya dura de la fin du XIe/XVIIe siècle jusqu' à 1267/1850.

Les princes locaux se disaient Bābān. Selon le *Sharaf-nāma* (I, 280—8), le premier chef et éponyme de cette famille se nommait Pīr Būdāḳ Babē (probablement vers 1500). L'habitat de sa tribu semble avoir été à l'ouest de Ḳandīl (v. le mot SĀWDJ-BULĀḲ). Les descendants directs de Babē furent vite remplacés par leurs serviteurs mais cette deuxième lignée tarit aussi et vers 1005/1596 la tribu restait sans chef reconnu. Une nouvelle lignée (du clan Saḳir se rattachant à la tribu Bilbās, Rich, I, 270) sortit du village Darishmāna dans le canton Piždar; elle s'attribuait l'origine légendaire d'une jeune fille "franque" nommée Kēghān que leur ancêtre avait fait prisonnière dans un combat. Le véritable fondateur de cette troisième dynastie, Bābā Sulaimān, surgit vers 1088/1677 et en 1111/1699 prit du service à la cour ottomane. Rich (I, 381—5) donne une liste de ses descendants, qui comprend

فاکسمیلی "سلێمانی" لە ئەنسیکلۆپیدیای ئیسلام دا، چاپی ١٩٣٤

سلێمانی

سولێمانییه Sulaimaniya (سلێمانی) شار و هەرێمێکی کوردستانی خواروەوە. پێویستە جیاوازی لە نێوان قەزای سلێمانی خۆیی و (ناحیەی سەرچنار) و ئەو ویلایەتە بکرێ کە سەرەتا پاشا پشتاو پشتەکان و پاشان موتەسەڕیفە عوسمانییەکان، سلێمانی یان بەڕێوە دەبرد.

ناوچەی مێژوویی سلێمانی کەوتۆتە نێوان سنووری ئێران، دیالە، ئەو دەرو ناوچانەی کە سەر بە بەرزاییەکانی کەرکووک و زێی بچووک و ئەو زنجیرە چیاییە دەگرێتەوە کە لە وێوەوە ڕووبارەکانی ڕووەو ڕۆژهەڵات (

سیستمی سیروان)، بەرەو باشوور (سیستمی عوزێم) و بەرەو باکوور و باکووری–ڕۆژئاوا (لقە چەپەکانی زێی بچووک) ی لێوە هەڵدەقووڵێ.

ئەو زنجیرە چیایانەی کە ئەم سێ گۆماوەی لقە ڕووبارەکانی چەپی دەچڵە دابەشدەکات بەرە بەرە بۆ سەرووی پێدەشتی میزۆپۆتامیا بە ئاڕاستەی باکووری ڕۆژئاوا–باشووری ڕۆژهەڵات، وەك هەموو زنجیرە چیایەکانی ڕۆئاوای ئێران بەرزدەبێتەوە. لووتکە هەمەچەشنەکانی سنووری باشوور ناوەکانی بازیان، باسەڕە، سەگرمە، قەرەداغ، پەیکوڵی بەخۆوە دەگرێ. هەرێمەکانی چەمچەماڵ (هەمان ناو بەسەر ناوچەیەکی ئێرانەوەیە کە بێستوونی تێدایە) و ڕەبات هتد کەوتوونەتە باشووری ڕۆژئاوای ئەم هێڵەی وا لەسەر سەرچاوەکانی عوزێم–وەیە. دووەم زنجیرەچیا ناوەکانی تخوما، تاسڵووجە، دارمازەڵە (گلەزەردە) هتد وەردەگرێ. لە نێوان زنجیرەی یەکەم و دووەم: لە ڕۆژئاوای سەرچاوەکانی تاوق چای و لە ڕۆژهەڵاتی بانی ناو قۆپی، ناوچەی قەرەداغ هتد کە ئاوی دێوانە ئاو دەدات و دەڕژێتە ناو دیالە (سیروان). سێیەم زنجیرە ناوی ئەزمڕ، گۆیژە هتد بەخۆیەوە دەگرێ. بەرەو ڕۆژئاوا (لە لای زێی بچووک) دوو لقی لێدەبێتەوە و لەسەر لقی باشووری ئەمەی دوایی لووتکەی پیر–عومەر گدروون (٢٩٦٠ مەتر) هەیە کە زۆر لە دوورەوە دەبینرێ وەك بەدیاردەکەوێ ناوەندی تەواوی ئەم وڵاتە چیاییە پێکدەهێنێ. ئاوی ناوچەکە لە نێوان بەربەستی دووەم و بەربەستی سێیەم ئاوەڕۆی چەپی بەرەو ڕۆژئاوا لە تابین سوو (دۆڵە درێژ) کە دەڕژێتە ناو زێی بچووک و بەرەو ڕۆژهەڵاتیش دەڕژێتە ناو تانجەڕۆ (تاج ڕوود) کە دەڕژێتە ناو سیروان. ناوچەی سورداش کەوتۆتە سەر سەرچاوەکانی تابین کە لەو دیو پیرەمەگرون دەردەچێ، تانجەڕۆ ناوچەی سەرچنار ئاودەدات کە دەڕژێتە

ناو شاری سلێمانی. زنجیرە چیای ئەزمڕ بەرەو ڕۆژهەڵات دەگاتە لووتکەی چیای کوڕە کاژاو، قەڵای صارم هتد کە لەگەڵ زنجیرە چیای هەورامان یەکدەگرنەوە. شارەزوور بە مانای تەواوی وشەکە کەوتۆتە باشووری ئەم زنجیرە چیایە. ناوچەکانی سرۆچك و شارباژێر (قەرە–چۆڵان)* کەوتوونەتە باکووری ئەزمڕەوە. ئەم ڕووبارەی دوایی (گاوگەسوور) بە قوڵایی چیایەکانی هەورامان (لە دۆڵی پیران) هەڵدەقووڵێ و لە لای چەپیدا ڕووباری سرۆچك و لە لای ڕاستیشی ڕووباری قزڵجەی دەڕژێتە ناو. ئەم ناوچەیەی دوایی کەوتۆتە باکووری چیای (سەرسیر) کە کەناری ڕاستی قەڵاچوالان پێکدەیەنێ. ناوەندی بەڕێوەبردنی قەزاکەی پێنجوینە کە لەوێوە دەتوانین بچین بۆ ئێران. ڕووباری قزلجە بەر لەوەی بگاتە قەڵاچوالان لە کەناری ڕاستیدا ڕووباری تاتان دەگرێتەوە کە ناوچەی شلێر (تاراتال) ئاودەدات کە کەوتۆتە ناوەوەی ئەو ئەڵقەیەی کە لێرەوەیە سنووری ئێران پێکدەیەنێ و ئاوەکانی ناوچەی سیوەیل کە مەڵبەندی ئیدارییەکەی شیوەکەڵە ئاودەدات. بە پێچەوانەی ڕوونکردنەوەکانی سەر نەخشەکان بێت، ئەو ئاوانەی کە لە قەڵاچوالان و قزڵجە کۆدەبنەوە دەڕژێنە ناو زێی بچووك لە ناوچەی ماوەت (لە دوورابییەکی زۆر نزیکی خوارەوەی تەیەت Teyet (بڕوانە چریکۆڤ، لا: ٥٥٦.، خورشید ئەفەندی، لا: ٣٩٨). ئەم بەشەی سلێمانی کە کەوتۆتە نێوان کەناری (چەپی ڕووباری قەڵاچوالان و زنجیرە چیای ئەزمڕ (ناوچەکانی سەرگەڵوو و مەراغە) تا ئێستا لێکۆڵینەوەی کەمی بۆ کراوە. زێی بچووك سنووری سروشتی سلێمانی پێکدەهێنێ لەگەڵ کۆیسنجاق، بەڵام ناوچەی پژدەر (قەڵادزێ) لەسەر کەناری چەپی زێی بچووك (لە نێوان ڕانیە و زنجیرە چیای قەندیل) کە

* Kara-çwolân

عادەتەن بەشێك بووە لە سلێمانی. سەرەڕای ئەمە زۆربەی جار پاشایەکانی بابان دەستیان بەسەر زەوی و زاری هاوسێیەکانیاندا گرتووە (خورشید ئەفەندی، لا: ٢٤٦: ناوچەکانی ئاغجەلەر و عەسکەر بە کۆیسنجاق–ەوە لکێنران و لە لایەن پاشایەکانی بابان حاکمیان بۆ کۆیسنجاق دیاریدەکرد. (ڕیچ، کتێبی یەکەم، ١٥٧، ٣١٣، ٣٨٤).

ناوچەی سلێمانی لە دەورانی زۆر کۆنەوە ناسراوە. چیای نیسیر (کینەبە Kiniba لە زمانی لولوو) کە کاتی تۆفانەکە پاپۆڕەکەی گەلگامشی لەسەردا نیشتەوە وەك لە داستانە بابلییەکاندا دا هاتووە دەبێ تەنها چیای پیر–عومەر–گدروون Pir-'Omar-Gudrûn بێ. دەڤەری سلێمانی هەمان وڵاتی زاموایە کە گەلی لولوو داگیری کرد و سنووری باشووریی کەوتبووە سەر کەناری بابیت Babite (بازیانی ئێستە). ساڵی ٨٨٠ ی پێش زایین ئاشوورنەصرپال هەموو پاشایەکانی زامووای خستە ژێردەستی خۆیەوە و وا دیارە ئەو تابلۆیەی کە لە دەربەندی گوڕ لە باکووری قەرەداغ دۆزراوەتەوە هی یەکێك لە پاشایەکانی لولووەکان بووە. برزۆزوسکی Brzozowski باسی نەخشەیەکی کۆنی دیکە دەکات لە نزیك دەروازەی ڕاڕەوی دەربەند لەو جێگەیەی کە زێی بچووك دەگاتەوە ئەوپەڕی باکووری ڕۆژئاوای وڵاتی سلێمانی. هێرزفێلد (Ist., XI, 127) باسی چەند کەلاوەیەك دەکات لە سیتەك لە ناوچەی سرۆچك. ساڵی ٧٤٥ ی پ.ز تیگلات پیلسەری سێیەم* ئەوە ئارامیانەی کە لە میزۆپۆتامیای باشووردا دەژیان لە لە مازامیوا Mazamua جێگیر کردن (*mat-Zamua*, Forrer, P. 43). لە دەورانی ساسانیدا لەو پەری خوارووی ڕۆژهەڵاتی ناوچەی سلێمانی شوێنەواری بەناوبانگی پەیکوڵی لێبووە. لە مێژووی کەنیسەی

* Tiglat Pileser III

سـریانیدا ناوچـەی سـلێمانی بەشـێك بـووە لـە ئەسـقەفیەی بیـت گـەرمای (Hoffman, Auszüge, p. 253).

مێـژووی دەڤـەری سلێمانی لـە دەورانـی ئیـسلامەتیدا سـەرەتا لەگـەڵ مێـژووی شـارەزوور تێکەڵـە. پاشـان ناوچـەی سـلێمانی هـەر لـە کۆتـایی سـەدەی یانزەهـەمی کۆچی (سـەدەی حەڤدەهـەمی زایینی) یـەوە تـا سـاڵی ١٢٦٧ ی کۆچـی (١٨٥٠ ی زایـینی) کـەم تـا زۆر بـوونێکی سـەربەخۆی هەبووە.

بنەماڵەی فەرمانڕەوای ناوچەکە بە ناوی بنەماڵەی بابان ناسراون و لـە شـــەرفنامە (بـــەرگی یەکـــەم، لا: ٢٨٨-٢٨٠) دا هـــاتووە کـــەوا یەکـــەم سەرکردەی ئـەم بنەماڵەیـە ناوی پیر بۆداق بەبە Pir Budak Babê (وا پێدەچێ دەوروبەری ساڵی ١٥٠٠ بووبێ) و ئەم بنەماڵەیە بەم ناوەوە ناو دەبـرێن. وا دیـارە شـوێنی نیـشتەنی ئـەم هـۆزە ڕۆژئاوای قەنـدیل بـووە و وەچـەی یەکـەمی بەبـە هـەر زوو لـە لایـەن خزمەتکارەکانیانـەوە جێگـەیان گیراوەتـەوە و بـەڵام ئـەم لقـەی بنەماڵەکـە ئـەوانیش پـچڕان و هۆزەکـە دەوروبـەری سـاڵی ١٠٠٥ (١٥٩٦ی. ز) هـیچ سـەرکردەیەکی ناسـراوی نەبووە. بەرەبابێکی نوێ (لە تیرەی سەقر Sakir کە لکێکی هۆزی بڵباسن، (Rich I, p. 270) لە ناوچەی دارەشمانە هاتوونەتە دەڤەری پژدەر. ئەم بنەماڵەیـە زنجیرەیـەکی وەچـەی ئەفسانەییان هەیـە و بـۆ ئـەوە دەچـێ کـە ئەوان لە ژنێکی گەنجی فرانسی بە ناوی کەیغان کەوتوونەتەوە کە باپیرە گـەورەیان لـە شـەڕێك لـە شـەڕەکاندا بـە دیلـی گرتـووە. دامەزرێنـەری ڕاستەقینەی ئەم بنەماڵەیەی سێیەمە، بابا سلێمان، ساڵی ١٠٨٨ (١٦٧٧ ی ز) وەدیار کەوتووە و پاشان ساڵی ١١١١ی کۆچی (١٦٩٩ز) پێوەندی بە دەربـاری عوسمـانی کـردووە. ڕیـچ (I, 381-5) لیـستی وەچـەکانی

بەدەسـتەوە دەدات کـە بـریتیین لـە حەڤـدە پاشـای بابـان. نوێنـەرانی ئـەم میرنـشینە لۆکالـە لێزانانـە لـە نێـوان هـەردوو دەسـەڵاتی خـەنیمی تـورکی و ئێرانی ئەمسەر و ئەوسەریان کردووە، بەڵام چونکو سەر بە پاشایەکانی بەغـدا بـوون، وەزعیـەتێکی تـا ڕادەیـەك سـەربەخۆیان هـەبووە لەبەرامبـەر بابیعالی. مـەحموود پاشا دواجار ساڵی ١٨٢٠ پێشوازی لـە ڕیـچ کـرد لـە کاتی گەشتە بەناوبانگەکەی کە بە ناو کوردستاندا کردوویە و ویستوویە هەستی نەتەوایەتی کورد بێدار بکاتـەوە، بـەوە کۆتـایی هـات کـە مـەحموود پاشا گوێڕایەڵی خۆی بۆ ئێران ڕاگەیاند. ئێران ساڵی ١٨٤٢ پـەلاماری بردە سەر سلێمانی بۆ ئەوەی مـەحموود پاشا بگەڕێنێتـەوە شوێنی خۆی، بەڵام ئێرانییـەکان بـە گـوێرەی پەیماننامـەی سـاڵی ١٨٤٧ لـە هـەموو داوایـەکی خۆیـان لـە دەڤـەری سـلێمانی و سـنجاقی سـلێمانی بـە قـازانجی تورکـەکان خۆشبوون (دەقی پەیماننامەکە لـە چریکۆڤ، لا: ٦٣١) و تورکـەکان دواجار ساڵی ١٢٦٧ ک)١٨٥٠ ز) عەبدوڵڵا پاشای دوایەمین حاکمی بنەماڵەی بابان یان لێخست (خورشید ئەفەندی لا: ٢٠٩).

دەکـرێ بڵـێین کـەوا بنەماڵـەی بابـان تـەنها تایەفەیـەکی داگیرکـەر و جـەنگاوەر بـوون. پێبـەپێ لەگـەڵ بنەماڵـەی بابـان و لـەژێر دەسـەڵاتی بابانەکاندا زۆر هۆزی جەنگاوەر ژیاون. هەر یـەك لـە ڕیـچ (Rich, I, ٢٨٠)، خورشـید ئەفەنـدی (Khurshid-efendi, p. 217) لیـستی ناوەکـان بەدەسـتەوە دەدەن. لـە گـرینگترین ئـەم هۆزانـە هـۆزی جـاف بـوو و دواتـر زۆرجـاران باسـی هـۆزی ئـاژاوەگێڕی هەمەوەنـد دەکـرێ کـە لـە هۆزەکـانی چەمـچەماڵ-ن و دەڵـێن لـە کوردسـتانی ئێرانـەوە هـاتوون (ناوەکـەیان لـە ناوەکانی هۆزی لوڕ دەچێ). هەمەوەندەکان لەکاتی لەشکرکێشیەکانیاندا تـا کـەناری دەچڵە ڕۆیـشتوون (Cholet, Arménie, , p. 295-31

Kurdistan et Mésopotamie [Paris, 1892]). بە جیا لەو هۆزانەی كەوا ڕێكخستنەكانی خێڵەكیەكانی خۆیان پاراستبوو، لە سلێمانی و وەك لە زۆر جێگەی دیكەی كوردستان، چینێكی جوتیار هەبووە (گۆران و كڵاو سپی وەك ڕیچ وایان ناو دەنێ، ڕیچ، I, 80).

سەرەتا مەڵبەندی قەزای بابان شارباژێڕ (شەهری بازار) بووە لەو پێدەشتەی كە سەرەتا لە لایەن پیر بۆداق داگیركراوە، ، بەڵام ئیبراهیم پاشا دەوروبەری ساڵی ١١٩٩ی كۆچی (١٨٧٤ی ن) (Rich, I, 387) بارەگاكەی خۆی گواستەوە بۆ ناوچەی سەرچنار كە لەوێدا شاری سلێمانی لە شوێنی ئاوایی مەلیك هیندی (مەلیك–كەندی؟)، لە دەوروبەری گردێكی كۆن دروستكرد كە بۆ ئەم مەبەستە پاك كرابۆوە. ئەم شارە بەناوی بویوك سلێمان پاشا (كە لە بنەماڵەی مەمالیكی جۆرجی) و والی بەغدا بووە لە ساڵی ١٧٨٠ تا ١٨٠٢ ناونراوە (Huart, *Histoire de Baghdâd,* Paris, 1901, p. 159). ئەم شارە دەوروبەری ساڵی ١٨٢٠ دوو هەزار ماڵە موسڵمان، ١٣٠ ماڵە جوولەكە، ٩ ماڵە كاتۆلیكی كلدانی (كە كەنیسەیەكی چكۆڵەیان هەبووە) و ٥ ماڵە ئەرمەنی تێدا هەبووە و بە هەموویان تێكرا دە هەزار كەس دەبوون. سلێمانی پێنج مزگەوتی تێدا بووە و لیكلاما ساڵی ١٨٦٨ ژمارەی دانیشتوانی بە شەش هەزار كورد و سی بنەماڵەی كلدانی و پانزە بنەماڵەی جوولەكە دادەنێ.

سلێمانی لە دەورانی عوسمانیدا كوانۆی شەپۆلێكی بزووتنەوی كوردایەتی بووە. كوردە هاوشارییەكان ژمارەیەك پیاوی حكومەت و بە تایبەت ئەفسەری سوپایان بە توركیا بەخشیووە. زۆر لە بابانەكان لە ئەستەنبووڵ بە ناوبانگ بوون، وەك ئیسماعیل حەقی پاشا كە وەزیر و دیپلۆماتی ئیتحادییەكان بووە لە ساڵی ١٩٠٤ەوە تا ساڵی ١٩٢٤. دوای

گۆشەگیركردنی بابانەكان، شێخەكانی بنەماڵەی بەرزنجە ڕۆڵێكی گەورەیان بینی كە باپیرەیان حاجی كاك ئەحمەد، ناوبانگێگی گەورەی پیرۆزی هەبوو و لە سلێمانی نێژرا.

وێڕای ئەوەی كە سەركەوتووەكانی ساڵی ١٩١٨، سەرەتا تەنها باسی سەربەخۆیی عەرەب و ئەرمەنیان دەكرد، بەڵام بیرۆكەی ئازادی كورد دواتر توانی لە نێوان ساڵەكانی ١٩١٧ و ١٩٢٠ دا چەند هەنگاوی گەورە هەڵبێنێ. بێگومان دەبوو سلێمانی بخرێتە پاڵ "كوردستانی باشوور" كە لە ماددەكانی ٦٢ تا ٦٤ ی پەیماننامەی سێڤەر كە لە ١٠ی ئابی ١٩٢٠ مۆركرا باسی سەربەخۆیی كوردستان دەكات. هەرچۆنێك بێت، ویلایەتی مووسڵ، سنجاقی سلێمانیشی دەگرتەوە كە بەشێوەیەكی یەكجاری دوای مفاوەزاتێكی دوورودرێژ خرایە پاڵ دەوڵەتی نوێی عێراق. بە گوێرەی هەمان بڕیاری كۆمەڵەی گەلان كە لە ١٦ی دیسامبەری ١٩٢٥ دەرچووە چەشنە خۆبەڕێوەبردنێك (كارمەندی ئیداری لە خەڵكی كورد، بەكارهێنانی زمانی كوردی بەڕەسمی و دامەزراندنی قوتابخانەی كوردی) یان پێبەخشرا.

ئەم مفاوەزاتە ڕەسمیانە هاوكات لەگەڵ تەنگانە ناوخۆییەكان تێكەڵ بوون بە شێوەیەك كە سلێمانی نەك هەر ڕەتیكردەوە لە كانوونی دووەمی ١٩٢١ دەنگ بۆ هەڵبژاردنی مەلیك فەیسەڵ بدات، بەڵكو بوو بە كوانۆی زۆر نیگەرانی. دینەمۆی یەكەمی بزووتنەوە چەكدارییە، ئیسلامییە كە بە ئاشكرا مەبەستی دامەزراندنی دەوڵەتێكی كوردی بوو، شێخ مەحموود بەرزنجی بوو كە لە ٢١ ی ئایاری ١٩١٩ ئاڵای یاخیبوونی بەرزكردەوە و سەرۆكی هەورامانیش یاریدەی دا. سەربازانی بریتانی جارێكی دیكە لە ١٨ی حوزەیران شاری سلێمانی یان داگیركردەوە و شێخ مەحموودیان

دوورخستەوە بۆ هیندوستان، بەڵام چەمچەماڵ و ڕانیە هەڕەشەی شۆڕشیان کرد و ئینگلیز ناچار بوو لە ٥ی سێپتامبەری ١٩٢٢ سلێمانی چۆڵبکات و ڕێگە بە شێخ مەحموود بدات بگەڕێتەوە بۆ سلێمانی. شێخ مەحموود لە مانگی ئۆکتۆبەر خۆی وەکو "حوکمدار"ی هەموو کوردی عێراق ناساند. هەڵوێستی گومانا وی شێخ بووە هۆی ئەوەی لە ٣ی ئازاری ١٩٢٣ ئینگلیز بە فڕۆکە بۆمبابارانی سلێمانی بکات و ئەوکاتە شێخ پەنای بردەبەر سورداش و لە ٢٦ی ئایاری ١٩٢٣ ئینگلیز سلێمانی داگیرکردەوە و پاشان چۆڵکرایەوە و شێخ مەحموود بۆ جاری سێیەم لە ١١ ی تەمووز گەڕایەوە و دەسەڵاتکارانی بەغدا دانیان پێدا نا. هەوڵدانی شێخ بۆ گرتنەوەی ناحیەیەکی دابڕاو لە سلێمانی بووە هۆی ئەوەی دووبارە سلێمانی بە فرۆکە بۆمبابار ان بکرێ (١٦ی ئاب، ٢٥ی دیسامبەر ١٩٢٣، ٢٥ی ئایاری ١٩٢٤) و لەم هێرشانەدا بارەگای سەرکردایەتی شێخ تێکدران و خۆشی بۆ سنووری ئێران ڕاونرا. لە سۆنگەی ئەم هەموو ڕووداوانە ژمارەی دانیشتوانی شارنشینی سلێمانی لە تەمموزی ١٩٢٤ گەیشتە ٧٠٠ کەس بەڵام جارێکی دیکە لە مانگی نۆڤەمبەر گەیشتەوە بیست هەزار کەس. لیوای سلێمانی، چەمچەماڵ، قەڵادزێ (پژدەر) و شارباژێر، دواتر جارێکی دیکە دابەشکران بۆ ١٧ ناحیە و کۆی دانیشتوانەکەشی ساڵی ١٩٢٤، ١٨٩٠٠٠ کورد، ١٥٥٠ جوولەکە و ٧٥ عەرەب بووە.

بیلیۆگرافیا

Voir les articles SAWDI-BULĀK, SENNE, SHAHRIZŪR. Pour l'époque ancienne Billerbeck, *Das Sandschak Suleimania* (leipzig 1898) ; Streck, *Armenien, Kuurdistan und West-persien, Z A*, surtout XV 1900, p. 257, 268, 275 ; E. Forrer, *Die Provinzeinteilung des assyrischen Reiches* (Leipzig 1920), p. 43, 88 ; C. J. Edmonds, *Two ancient monuments in Southern Kurdistan*, Geog. Journ. Janvier 1925 ; en vérité le monument de Darband-i Gawr ne doit pas être différent de celui qu'avait décrit Jacquerez dans V. Scheil, *Une saison de fouilles à Sipar janvier-avril 1894* (Derbend Giaour). L'itinéraire de Tavernier en 1644 n'est pas clair, *Voyage* (Paris 1692), I, 197 et suiv. W. Heude *Voyage up the Persian Gulf* (Londres 1819), p. 193 et suiv. (trad française, Paris 1820, p. 269-97) : Ibrāhīm-Khānči-Dolān-Sulaimāniya- Suza (?)- Koi-sandjak ; Ker Porter, Travels in *Georgia* etc. (Londres 1822, II, 453 et suiv. ; Rich, Narrative of a Residance in Koordistan (Londres

1836), I, 51- 184, 260- 327, II, passim (ouvrage fondamental) ; Shiel, *Notes on a journey through Kurdistan*, *J* R G S, VIII, 1836, p. 101 ; W. Ainsworth, *Researches in Assyria*, Londres 1838, p. 27 et passim; Ritter, Erdkunde, IX, Berlin 1840, p. 447-59, 565-639; Khurshīd- effendi, *Siyahet-name-I hudūd* (trad. Russe 1877, p. 205-32); Lycklama a Nijeholt, *Voyage en Russie* etc. (Paris Amsterdam 1875), IV, 75-84; V. Cuinet, *La Turquie d'Asie* (Paris 1891), II, 868-73 ; Korab-Brzozowski, *Itinéraire de Souleimanieh en 1869, Bull. soc.géogr. de Paris*, 1892, p.250-64 ; Dickson, *Journeys in Kurdisatan, Geogr. Journ*., avril 1910, p. 376 ; A. Adamow, *Irak Arabski* (St. Pétersbourg 1912), p. 387 et suiv. ; Soane, *To Mesopotamia and Kurdistan in disguise*, Londres 1926, p. 163-209 ; Société des nations, *Question de la frontière entre la Turquie et l'Irak*, C. 400. M. 147. 1925. VII ; *Report on Iraq administration*, oct. 1920-mars 1922 ; do., avril 1922 - mars 1923 ; do., avril 1923 – décembre 1924 (publications officielles).

Cartographie: Haussknecht-Kiepert, Herzfeld (v. le mot SHAHRIZŪR°. Brzozowski, Société des Nations, C. 400. M. 147. 1925. VII.

سنە

سنە Senna: بە شێوەی سینە Sinna یا وەکوو سەنەندەج Sinandidj (دژ= دج "قەڵا" ی بەهێن). هەرچی شێوە نووسینی سیهنە Sihna یە هەڵەیە و لەگەڵ سەحنە Sahna تێکەڵاو دەبێت.

١– مەڵبەندی قەزای هەرێمی کوردستانی ئێرانە، کۆنە نیشتەنی والیەکانی ئەردەڵانە. بۆ سەردەمانی پێش دروستبوونی ئەم شارە بڕوانە وشەی سیسار Sisar.

شەرەفنامە (I, 88) لەبارەی ڕووداوەکانی ساڵی ٩٨٨ (١٥١٨) باسی هەرێمێکی تەیموورخانی ئەردەڵان دەکات کە بریتییە لە: حەسەن ئاوا، سنە هتد. بەڵام مێژوونووسی سنە دروستکردنی شارە نوێیکە دەداتە پاڵ سولێمان خان Sulaiman-khan کە لەسەر کەلاوەی شارێکی دیکەدا دروستیکردووە. بەگوێرەی ڕیچ (I, 208) سنەی کۆن (؟) لەسەر

گردۆڵکەیەکی پان لە خوارووی شارە نوێیەکەدا دروستکراوە، هەرچی تاریخی *tarikh* فارسییە دروستکردنی ئەم شارەی ئێستە بە (غمها) *ghamha* نووسیووە، کە دەکاتە ١٠٤٦ (١٦٣٦) ی زایینی. شارەکە کەوتۆتە کەناری چەپی ڕووباری قشلاق Kishlak و چیای ئاویەر Awidar کە شاری سنە لە حەسەن ئاوای کۆنە مەڵبەندی قەزا جیادەکاتەوە. قەڵای والییەکان کەوتۆتە سەر گردێك کە بەرزاییەکەی ٢٠ مەتر دەبێ و کەوتۆتە ناوەڕاستی شارەکەوە. نەخش و نیگارە هەوەڵییەکان مێژووەکەی دەگێڕنەوە بۆ والی خەسرەو خانی یەکەم و ئەمانوڵلای یەکەم. مالکۆم، ڕیچ و چریکۆۋ وەسپی قەڵاکەیان کردووە. تەلاری ئەمانوڵڵاخان کە بە مەرمەرێکی شەفاف داپۆشراوە لەگەڵ ژمارەیەك وێنەی کەسایەتی و نەخش و نیگار (کە دەگەڕێتەوە بۆ ساڵی ١٢٣٣) و جاران گەلەرییەکی وێنەکاری تێدابووە کە وێنەی پاشا سەرەکیەکانی جیهانیی لێبووە (ناپۆلیۆن، ئەلیکساندەری یەکەم)، وێنەی جەنگە سەرکەوتووەکان هتد. بەشێکی دیکەی کە ساڵی ١٩١٨ هێشتا مابۆوە یانزە وێنەی والییەکان و وەزیرەکانی تێدابوو. پانۆرامایەکی جوانی تەلارەکە کە ئەمڕۆ وێران بووە دەیڕوانیە سەر ئەو چیایەی کە دۆڵی قشلاق Kishlak (زستانە هەوار) و پێدەشتی لەیلاق (یەیلاق) *yaylak* (هاوینەهەوار) لەیەك جیادەکاتەوە.

ژمارەی دانیشتوانی سنە ساڵی ١٨٢٠ (لای ڕیچ) لە نێوان ٤٠٠٠ تا ٥٠٠٠ خێزان بووە کە ٢٠٠٠ جوولەکە و ٥٠ مەسیحی کلدانی لێبووە. چریکۆۋ ساڵی ١٨٥١ ژمارەی شارەکە بە ١٠٠٠٠ ماڵ دادەنێ. لە سەرژمێری ساڵی ١٢١٥ (١٨٧٨) ژمارەی دانیشتوان بە ٥٤٨٤ ماڵ و ٢٤٧٤٤ کەس دادەنێ. ساڵی ١٩١٨ ژمارەی دانیشتوانی شار نزیکەی

۳۰۰۰۰ کەس بووە لەگەڵ ۵۰۰ جوولەکە و ٦۰ماڵە مەسیحی: کاتۆلیکە کلدانییەکان و ئەرمەنەکان. کۆنسلخانەی گشتی تورکی لە سنەدا هەیە.، سنە یەکێك لە ناوەندە چالاکەکانی بازرگانییە، دەرچووی سنە بریتییە لە مازوو، کەتیرە، کەوڵە ڕێوی، کەوڵە دەڵەك و کەوڵە گورگ و هەروەها مەڕ و ماڵات و مافووری نەخشەسازی تایبەتی.

۲- هەرێمی سنە (کوردستانی ئێران بە مانا وردەکەی) لە باکوور هاوسێی ئازەربایجانی خوارو و لە باکووری ڕۆژهەڵات سایین قەڵا و لە ڕۆژهەڵاتەوە بیجار (گەڕووس) و لە باشووری ڕۆژهەڵاتەوە هەمەدان و لە باشووریشەوە بە ویلایەتی کرماشان و بە تایبەت ناوچەکانی سونقور، دینەوەر و باڵابەند و ماهیدەشت و زەهاو دەورە دراوە. " کوردستانی سنە" لە ڕۆژهەڵاتیشەوە بە ناوچە کۆنەکانی تورکیا: شەهرەزوور (هەڵەبجە، خورماڵ و گوڵعەنبەر) و پێنجوین و شلێر دەورە دراوە. لەم چوارچێوەیەدا، ڕووبەری سنە جگە لە سەقز و بانە کە ئێستە سەر بە ئازەربایجانن، نزیکەی ۲۰۰×۲۰۰ کیلۆمەترە. بەدەر لە ڕێگە سەرەکیەکانی نەبێ هەرێمەکە زۆر کەم ناسراوە. لە باکووری-ڕۆژهەڵات و لە باشووری ڕۆژهەڵات بانێکی ڕووتی لێیە، ناوەڕاستەکەی کۆمەڵێك دۆڵی بەرتەسکی لێیە بەرەو ڕۆژهەڵات هەڵدەکشێن و چەندین دارستانی (داربەڕوو، دارگوێز، دارە ڕەش و نارەوەن) ی لێیە.

زنجیرە چیای سەرەکی بریتییە لە زنجیرە بەرزاییەکانی چل چەشمە Cihl-cashma (نزیکەی ۳۳۵۰ مەترە)، کە لە وڵاتی ئێران لەو پەڕەکەی ڕۆژهەڵاتی هەرێمی شلێر و تەواو بەناو خاکی ئێراندا شۆڕدەبێتەوە. بەرەو باشوور، چل چەشمە پشتێنەیەکی چیایی گرینگ پێکدەهێنێ کە بەربەستی گاران لەسەر ڕێگەی سنە مەریوان دروستدەکات و هەروەها

درێژبووەی چل چەشمە بەرەو ڕۆژهەڵات بریتییە لە سنووری باشووری حەوزی چەغەتوو کە لە باکوورەوە بەرەو گۆلی ورمێ هەڵدەکشێ. لە باکووری ڕۆژهەڵاتی چل چەشمەشەوە هەرێمی سنووریی حەوت داش بە شارۆچکەی سەقز و لکی گەورەی ڕووباری چەغەتووی پێدا دەڕوات. لە باشووری ڕۆژهەڵاتی چل چەشمە کانیاوەکانی خوڕخوڕەیە کە یەکێك لە لکە گرینگەکانی ڕووباری چەغەتوو و لەسەر کەناری چەپیشییەوە کەمێك خوارتر لە پێچکردنەوەی ڕووباری تیلەکۆ دەڕژێتە ناو چەغەتوو، چیای تەندروت (؟) لەو لکەی کە ناوی ساروخ Sarukh ە جیادەکاتەوە.

لەم زەریاچەیەدا، سێ ناوچەی جۆراوجۆر لە سنە دەبنەوە:

۱. خوڕخوڕە Khorkhora ژمارەی دانیشتوانی ۸۰۰۰ کەس و ۵۰ ئاوایی لێیە کە سەرەکییەکانی ئەمانەن: بەست، مزگەوتێکی لێیە ساڵی ۹۲۹ ی کۆچی (۱۵۲۳ ی زایینی) دروستکراوە و مەولاناوا.، ۲. تیلەکۆ (بە ناوچەی کۆچیان-ەوە): ٤٢٤٠ کەس و ٢٤ ئاوایی لێیە گرینگترینیان باشماخە.،۳. کەرەفتوو لەسەر کەناری چەپی شاروخ، ٤٦٠٠ کەس و ۱۵ ئاوایی دەگرێتەوە. ئەفشارەکانی سایین قەڵا هەڵدەکوتنە سەر کەرەفتوو.

لە باشووری خوڕخوڕە و تیلەکۆ، چۆمە باکوورییەکانی قزل ئۆزوون هەڵدەقوڵێ (ناوەکەی بە کوردی "قزل وازان"ە) کە دەڕژێتە زەریای خەزەر. ئەو بانانەی کە ئەم سەرچاوانەی لێهەڵدەقوڵێ ماوەی چوار مانگ بەفر دایاندەپۆشێ، بەڵام لە هاویناندا لەوەڕگایەکی زۆر چاکیان هەیە. هەر سێ هەرێمەکە بەسەر یەکەوە یەك ئیدارەیان هەیە و ۸۲ گوند بەخۆوە دەگرن کە کەوتوونەتە: ٤. کەرەتوارە لە باکووری ئاوایی بەربار.، ٥. هەوەتوو لە باشووری ئاوایی (کیلەکۆ، دیواندەرە) و ٦. سارال لە ڕۆژهەڵاتی هەوەتوو

لقی باشووری ڕووباری قزل ئۆزوون و سەرچاوەکانی ئەوانیش لە خاکی سنەوە هەڵدەقوڵێن، بەڵام ئەو بەشەی کە کەوتۆتە نێوان دوو لقی باکوور و باشووری زەریاچەی ڕووباری قشلاق بە خۆوە دەگرێ کە ئاوەکەی بەرەو ڕۆژهەڵات هەڵدەکشێ.

زەریاچەی کانیاوە باشوورییەکانی ڕووباری قزل ئۆزوون کەوتۆتە باشووری ڕۆژهەڵاتی سنە لەسەر ڕێگەی سنە–هەمەدان. پێدەشتێکی پان و بەرینە و بەرەو باکووری ڕۆژهەڵات چەماوەتەوە و ژمارەیەك ڕووباری دەڕژێتە ناو و بەرزییەکەی لە نێوان ٦٢٠٠ تا ٦٦٠٠ پێیە. ڕاڕەوی کرگاباد–سەڵواتائاباد (بەرزییەکەی ٨٣٠٠ پێیە) و لە سنە (٥٧٨٨ پێ) ی جیادەکاتەوە.، لە باشووری ڕاڕەوی میلی–محەمەد Meli-Mhammad لە پێدەشتی هەمەدانی جیادەکاتەوە.، لە ڕۆژئاوا بە زنجیرە چیای نزمی پەنجەی عەلی *pandja-i 'Ali* کە ناوچەی سونقور کەوتۆتە پشتییەوە، ئەم زنجیرە چیایە (پێنج پەنجەی عەلی) ئەو کوهی پینج انگوشت یە کە لە نزهە القلوب چاپی Le Strange, p. 209 . لە باکووری ڕۆژهەڵاتی چیای تاڵوانتو سنووری بیجار پێکدەهێنێ. سەرچاوەی سەرەکی لقی باشووریی قزل ئۆزوون ناوی تالوار (تاروال) یا ئەرزەندە، ئەو لقەیەی کە لە باشور دێت پێی دەڵێن هەجیجە hadjidja (Adji-cai ئاوی تاڵ). تالوار ناوچەی ٧. ئێلاق (بە کوردی لەیلاق) ئاو دەدات کە بە گوێزی تەڕ بەناوبانگە و ٨٠ ئاوایی لێیە و ژمارەیان ١٢٠٠٠ دانیشتوانن. خەجیجە هەرێمی ٨. ئەسفەندئاباد (ئیسپەند " چڕنووکی ورچ ") : ٩٤ ئاوایی و ١٤٠٠٠ کەسن، کۆنە مەڵبەندی قەزای ئیسفەندئاباد کەسلانە: مەڵبەندی ئێستەی کۆراوەیە. خانیکۆڤ لەم دەڤەرەدا زیارەتی گلکۆی بابە گوڕگوڕی کردووە کە لە نزیکییەوە کانیاوێکی کانزایی و شوورەیەکی مەرمەری

شەفاف (بلغمی) لێیە. ئەم پیاو چاکە (جمال الدین) هەمان ناوی خوازراوەی بابا گوڕگوڕی بەناوبانگی کەرکووکی هەیە (بە تورکی: گوڕ گوڕ واتە بەتاو هەڵدەقوولێ)، لە مبارەیەوە بڕوانە W. Schweer, *die türkisch-persichen Erdolvorkemmen* (Hamburg 1919), p. 10.

هەرچی بەشی مەڵبەندی هەرێمەکەیە زەوی زارەکەی زۆر بەرز و نزمە و یەك بەرزایی وەك یەکی لێنییە، کە ئەمە کەمترین بەشی ناسراوی هەرێمەکەیە کە لە ڕۆژئاوا ئەو چیایەی کە سنووری ئێران پێکدەهێنێ (زنجیرە چیای هەورامان) سنووردارە و هەموو جۆبارەکانی ئەم ناوچەیە دەڕژێنە ناو ڕووباری سیروان کە لە ڕۆژئاواوە ئەو ڕێگە مەزنە دەبڕێ کە چیای هەورامان لە چیای شاهۆ جیادەکاتەوە. وێڕای ئەوەی کە هوسنێخت Haussknecht باسی ئاوایی سیروان دەکات نزیك بەیەکگەیشتنی ڕووباری قشلاق و گاوارۆ، بەڵام ڕووباری مەزنی سیروان تەنها لە خوارووی دۆڵی هەورامان نەبێت ئەم ناوە بەخۆیەوە هەڵناگرێ،

ڕووباری سیروان لە دوو لکی گەورە پێکدێت کە یەکێکیان لە ڕۆژهەڵات و ئەوی دیکەشیان لە باکوورەوە دێت. لقە ڕۆژهەڵاتییەکەی ناوی گاوارۆ (گابرود) ە و لە نزیك ڕاڕەوی ئەسەدئاباد هەڵدەقوڵێ. سەرەتا زەوییەکانی سونقور دەبڕێ و پاشان ناوچەکانی سنە لە خوارووی شار ئاودەدات. لە لای ڕاستەوە (گاوەڕۆ) گاوارۆ لقی گرینگی ڕووباری قشلاق بەخۆوە دەگرێ و قشلاق لە دووڕیانی نێوان هەردوو لقی قزل ئۆزوون سەرچاوە دەگرێ. هەرچی لە کەناری چەپیەتی دەڕژێتە ناو ئەو لقانەی سەر بە ڕاڕەوی مرواری و ڕاڕەوی پلنگانە (؟) و هتد. لە نەخشەکاندا ئاماژە بە ئاوەڕۆی گاوارۆی خواروو کراوە بەوەی لە شوێنە ناکۆك لەسەر بووەکان بووە.

لەم نزمایییەدا ئەم ناوچانەی خوارەوە هەن: ٩. حوسێن ئاباد، لەسەر ڕووباری قشلاق لەسەر سنە و ٣٤ ئاوایی لێیە و ٥٠٠٠ کەسن.، ١٠. حەسەن ئاباد، ٣٢ ئاوایی لێیە و ٥٥٠٠ کەسە و تەواو هاوسنووری سنەیە. ناوی گوندەکە لە ناوی مەڵبەندی قەزای کۆنی حەسەن ئاباد وەرگیراوە کە قەڵایەکی سەخت بووە لەسەر بەرزییەکی ١٠ کیلۆمەتر لە باشوری ڕۆژئاوای سنەوە.، ١١. ژاوەروود، کە ٥٨ گوندی لێیە و گومان لەودا نییە کە لە نزیك سەرچاوەی ڕووباری قشلاق و گاوارۆ بووە، هەرێمی سورسور لەگەڵ ئاوایی فەقێ سولێمان (لەسەر ڕێگەی کرماشان) واپێدەچێ سەر بە هەمان ناوچە بووبن. زۆر خوارتر هەرێمی پلنگانە کە پێکەوە لەگەڵ ١٣. ئەمیر ئاباد و بێڵەوار، ٣٥ ئاوایی و ٣٠٠٠ کەسن. لە پلنگان قەڵایەکی کۆنی بەهێزی کەلاوەی لێیە کە هۆزێکی سەربەخۆی لە هۆزی کەڵهور تێدا ژیاوە و ناوی سەرۆکەکانیان لە شەرەفنامەدا هاتووە (بەرگی یەکەم، لا: ٣١٧-٣١٨). نەخشەی نوێی ئینگلیزی شوێنی پلنگانی لەسەر ڕووباری گاوارۆ لە سەر ڕێژگەی ئەو ڕووبارە داناوە کە لە هەردوو ئاوایی شاهین و لهۆن (لۆن) لە لێژاییە باشوورییەکانی چیای شاهۆوە دێن. لقی باشووریی ڕووباری سیروان لە کۆمەڵە جۆبارێك پێك دێ کە لەسەر شێوەی پانکەیە. هێشتا تۆپۆگرافی برێك لەمانە جێگەی مشتومڕە. ئەم جۆبارانە یەکدەگرنەوە و لە نزیك ئاوایی عەباس ئاباد لە هەورامانی تەخت دەرژێنە ناو ڕووباری گاوارۆ. لە حەوزی باشووری ڕووباری سیروان چوار ناوچەی لێیە: ١٤. کەلاتێ ئەرزان کە ٦٤ ئاوایی هەیە و ١٠٠٠ کەسی تێدا دەژی و تەواو کەوتۆتە ڕۆژئاوای سنە. ١٥. کورەوز، ٢٠ ئاوایی لێیە و ٢٥٠٠٠ کەسی تێدا دەژی و دەتوانین شوێنەکەی لەسەر ڕێگەی سنە-گاران دابنێین و لیکلاما وەسپی دیمەنە سروشتییەکانی ئەم ناوچە لێڕەوارە دەکات. ١٦.

مەریوان (ناوەکەی پێشتر میهرەبان بووە). ناوچەیەکی گرینگە و ٢٠٠ ئاوایی و ٢٦٠٠٠ کەسی تێدا دەژی، لە ڕۆژئاوای پاڕەوی گارانەوە تا سنووری ڕۆژئاوای ئێران درێژدەبێتەوە. ڕێگەی گەورەی سنە-گاران-پێنجوین-سلێمانی پێدا تێپەر دەبێ. زەریاچەی زرێبار کەوتۆتە ناوەڕاستییەوە: ئەم لێژبوونەوەیە پاشماوەی ئەو زنجیرە چیایە نزمەی سنوور دەپچرێنێ کە هەمیشە گرینگیەکی ستراتیژی مەزنی هەبووە. ١٧. هەورەمانی تەخت (پێدەشتی هەورامان) دەکەوێتە ڕۆژهەڵاتی ئەو زنجیرە چیایەی کە بە هەمان ناو ناسراوە و ڕاستەوخۆ دەکەوێتە باشووری مەریوان. لقی باشووری ڕووباری سیروان ئەم ناوچەیە لە باکوورەوە بۆ باشوور دەبڕێ. هەورامانی تەخت ناوچەیەکی زۆر ڕژد و سەختە و لە لایەن سوڵتانە *sultans* پشتاوپشتەکانی حوکمرانی کراوە. مەڵبەندی قەزاکە (ڕازاوە) یە و ناوچەکە ٣٣ ئاوایی دەگرێتەوە کە ٤٠٠٠ کەسن. خەڵکی هەورامان لە کۆنەوە پارێزگاریان لە جل و بەرگی تایبەتی خۆیان کردووە (ڕیچ، هەمان سەرچاوە، بەرگی یەکەم، لا: ٢٦٢) و هەتا ئێستەش هەر بە دیالێکتی تایبەتی خۆیان قسە دەکەن، تا دوا ڕادە ئازان بەڵام میواندۆست نین. ١٨ هەورامانی لهۆن، دەکەوێتە باشووری ڕۆژئاوای هەورامانی تەخت. خەڵکی ناوچەکە دەڵێن لهۆن بە واتەی بەردین دێ (" بەرد" Cf. Vullers, II, 1108, *lahana*). ناوچەکە 22 ئاوایی بچکۆڵەی لێیە کە لە قەد پاڵی چیایەکانی باکووردا ونبوون، ناوچەکە ڕووی ڕۆژئاوای زنجیرەیەك چیا پێکدەهێنێ و سنوورەکەی لەگەڵ تورکیا لەوپەری ئاڵۆزی دایە. هەورامانی لهۆن ئەوانیش سوڵتانەکانی خۆیان حوکمڕانیان دەکەن و پێوەندی خزمایەتییان لەگەڵ سوڵتانەکانی هەورامانی تەخت هەیە و لە نەوسوود دادەنیشن.

ئەو پەیماننامە تورکی–ئێرانییەی کە ساڵی ١٠٤٩ ی کۆچی (١٦٣٩ی ز) مۆرکرا مافی ئێرانی لە هەورامان و مەریوان پاراست بەڵام سەروەری ئێران لەو ناوچانەدا هەر تەنیا بە قسە بووە.

لە باشووری سیروان، زنجیرە چیای شاهۆ (=شاه کوه)، بە ئاڕاستەی ئاسایی چیایەکانی ئێران لە باکووری ڕۆژئاوا وە بۆ باشووری ڕۆژهەڵات درێژدەبێتەوە و لەوێشەوە لقە چەپەکانی ڕووباری سیروان: داریان و سەرابی هوڵی پاوە، لەیلا و سەرچاوە ڕۆژهەڵاتییەکانی زمکان ئاو دەدەن. هەرێمێکی گرینگ لە باکوور و لە ڕۆژئاوای شاهۆ (لە نێوان سیروان و هەرێمی زەهاو) پێی دەڵێن ١٩. جوانڕۆ کە ١٠٠ ئاوایی لێیە و ژمارەی خەڵکەکەی ١٥٠٠٠ کەسە، لقێکی نزیکی بنەماڵەی ئەردەڵان حوکمڕانی دەکەن و جوانڕۆ مەڵبەندی سەرەکی هۆزی گەورەی جافە، دەشێ ناوەکەی بەوە لێکبدرێتەوە کە جافان رود (واتە ڕووباری جاف) بێ. ناوچەی بچوکی پاوەی سەر بە جوانڕۆ کەوتۆتە بەرامبەر هەورامانی لهۆن و شەرەفنامە (بەرگی دووەم، لا: ٣١٩) "پاوە" لە ناو مولکی کەلهور–دەرەتەنگ دادەنێ و گێڕانەوە ناوەخۆییەکان دروستکردنی پاوە بۆ باو و باپیرە گەورەی باوەندی دەگێڕنەوە (I, 701b) و دەڵێن عەرەبەکان لە ژێر فەرماندەیی عەبدوللا بن عومەر لە ڕێگەی پاوە چوونەتە ناو کوردستان کە لەو سەردەمانە خەڵکەکەی ئاگریان پەرستووە.

لە باشوورەوە لە دەرەوەی سیستمی ئاودێری سیروان، دوو هەرێم لە سنە دەبنەوە: ٢٠. ڕەوانسەر و ٢١. بێڵەوار، کە هەردووکیان دەکەونە سەر سەرچاوەکانی باکووری ڕوباری قەرەسوو. ڕەوانسەر لەسەر لێژاییەکانی باشوور لە لای شاهۆوە بۆ باشووری ڕۆژهەڵاتی جوانڕۆ درێژدەبێتەوە و حاکمەکانی لە خزمانی حاکمەکانی جوانڕۆ و ناوچەی شادی ئاباد (بە

کوردی شالیاوە) لەسەر ڕێگەی کرماشان لە لایەن ڕەوانسەر حوکمڕانی دەکرێ. بێڵەوار دەکەوێتە سەر ڕێگەی ڕاستەوخۆی سنە–کرماشان لە باشووری ڕاڕەوی مرواری. ئاوەکانی دەرژێنە ناو ڕووباری ڕازئاوەر کە سەر بە کرماشانە. ئاوایی سەرەکی کام یارانە.

ئەمانە چوار سیستمی ئاودێری هەرێمی سنە بوون: زەریاچەی ورمێ، زەریای خەزەر، ڕوباری دەچڵە و ڕوباری کەرخە.

دانیشتوان. ژمارەی تەواوی دانیشتوانە نیشتەجێیەکانی ویلایەت بە گوێرەی سەرژمێری ساڵی ١٢٩٨ (١٨٨١ز) نزیکەی ١٥٠٠٠٠ کەس بووە کە هەزار کەسیان لە ئاواییەکان دا نیشتەجێبوون. بێجگە لە ئەسفەندئاباد کە توخمی فارس و تورك و هۆزەکانی هەورامانی تێدایە کە سەر بە وەچەیەکی ئێرانی تایبەتن، هەموو دانیشتوانەکەی کوردن.

هۆزە کۆچەرەکانی سنە بەگوێرەی پەرەئەستاندنی گشتی بەرەو ژیانی جێگیر یان نیشتەجێ دەچن: زستانان لە ئاواییەکانیان دەمێننەوە و لە هاوینانیش لە دوای وەرزی دروێنە (نیسان–ئایار) وە بەسەر بەرزاییەکانی چیا هاوسێیەکانیان دەکەون، بەمشێوەیە وا پێدەچێ کە هۆزی کۆماسی بە تەواوی لە کورەوز نیشتەجێ بن.

هۆزی جاف لە گرینگترین هۆزەکانی کوردستانی سنەیە. نزیکەی ٤٠٠٠ خێزانی جاف لە جوانڕۆ هەن کە سەرجەمی دانیشتوانەکەی بەلای کەمییەوە ٢٠٠٠٠ کەس دەبن (لقەکانی قوبادی، ئێتاخی، کلاشی، ئومێدبەگی هتد). لە سەدەی حەڤدەهەمدا بەشێکی هۆزی جاف بەرەو ڕۆژئاوا کۆچیان کرد و بەرە بەرە کەناری چەپی دیالە، شارەزوور و پێنجوێن یان داگیرکرد. دەوروبەری ساڵی ١٩١٤ ئەم جافە تورکانە*

* مەبەستی لە هۆزی جافی کوردی بندەستی تورکیایە، وەرگێر.

١٠٠٠٠خێزان بوون و لەم ژمارەیە ٢٠٠٠ یان نیشتەجێ و ٨٠٠٠ یشیان کۆچەر بوون و هەموو ساڵێك دەچوونەوە هەوارەکانی ئێران. ڕێگەکەیان بە دەوربەری شلێردا دەڕویشت و لەوێشەوە دەچوونە چیایەکانی چل چەشمە بۆ ئەوەی مانگەکانی ئایار و ئۆکتۆبەر لەوێدا بەسەر ببەن. کۆچکردنێکی دیکەی جوانڕۆ دەوروبەری ساڵی ١٨٥٠ بوو وەختایەك نزیکەی ١٥٠ خێزانی جاف لەژێر پارێزگاری گۆرانەکان لە زەهاودا جێگیر بوون.

هۆزە گرینگەکانی دیکەی سنە بریتین لە مەندوومی* Mandumi لە حوسێن ئاباد و هاوسێکانیان گەڵباغی لە هەوەتوو، ساراڵ و قەرەتوورە. هۆزەکانی مەندوومی ساڵی (١٢٨٦) ٢٠٠٠ خێزان بوون و ژمارەی خێزانە گەڵباغییەکان نزیکەی ٣٠٠٠ خێزان بوون. ئەم دوو هۆزە زۆر ئاژاوەچی بوون و حکومەتی ناوەندی بۆ سزادانیان زۆربەی جار لەشکرکێشی دەکردە سەریان. هۆزە کەمتر گرینگەکان بریتین لە شێخ ئیسماعیلی (١٦٠٠ خێزان)، پرپشا (١٠٠٠ خێزان) لە ئەسفەندئاباد. لە لەیلاخ (هاوینەهەوار) هۆزەکانی تەمەرتووزە (٣٠٠ خێزان) کوراگا (١٥٠٠ خێزان)، لالا (٦٠٠ خێزان)، مەحموود جوبرایلی (٤٠٠ خێزان) بالەوەند (١٥٠٠ خێزان) و دوراج (١٢٠٠ خێزان). بەشێکی ئەم هۆزانەی دوایی لەسەر قشلاق و گاوارۆ بە کۆچەری دەژین. لە زاوەروود، کەلاتێ ئەرزان، کۆیکەکانی لێیە کە (١٠٠٠ خێزان) و بێلەوار قاشکی (١٥٠٠ خێزان) کە هۆزێکی یەکجار ئاژاوەچین. لە باکووری ڕۆژهەڵاتی لای کەرەفتوو، بۆرەکە کۆچەرەکان (٤٥٠ خێزان) ی لێیە. برێك لە هۆزەکان لە ساتە وەختی لەناوچوون دان: ساکورییەکان (١٣٠٠ خێزان)، گیوەکەشییەکان (" پینەدوز ")، خەراتەکان

* ئەمانە هەر هەمان هۆزی (مەنمی)ین، وەرگێر.

(تۆرنەچی)، لور و کڵاوکەر" کڵاو دروستکەرەکان". ئەم سێ هۆزەی دوایی کە ناوەکانیان واتەی پیشە دەگەیەنێ تەنها چەند گروپێکی کرێکار یان تایەفەی کۆچەری پیشەوەرن کە خزمەتی هۆزە کۆچەرەکان و نیشتەجێیەکان دەکەن.

لە کۆتاییدا دەتوانین تەواو نزیك لە سنە ناوی ئاوایی قشلاق بهێنین کە سوزمانەکانی لێین، پیاوەکانیان موزیقاناس و ژنەکانیشیان سەماکەرن (لیکلاما، ٥٣، ١٧).

ئایین. زۆرترین بەشی خەڵکی کوردستانی سنە لەسەر مەزهەبی سوننەی شافیعین. شێخەکانی تەریقەتی نەقشبەندی موریدی زۆر دڵسۆزیان لە ناو کوردەکان هەیە و ناوجەرگەی سەرەکی ئەم شێخانە ئاواییەکانی تەوێلە و بیارەیە کە بریتییە لە ناوچەیەکی دوورەدەست لە ناو هەورامان. لە سنە خۆی لیکلاما (١٧، ٥١) باسی ئەوە دەکات کە شێخێکی بینیووە دادەنیشێ برینپێچی بریندارە دەروێشەکانی دەکات کە لە کاتی زیکر کێشاندا خۆیان بریندار دەکەن. شیعەکان تەنها لە ناوچەی ئەسفەند ئابادی غەیرە-کورد دەژین. ئەوەی شایانی باسە ئەوەیە کە خێزانی والییەکانی ئەردەڵان مەزهەبی شیعەیان وەرگرتووە و کە ئەمە ڕەنگە بۆ ئەوە بێ کە باو باپیریان لە ناو گۆرانەکان، ئەهلی هەقەکاندا ماونەتەوە. پەرستگەی گەورەی ئەهلی هەقەکان: پەردێوەر کەوتۆتە سەر کەناری ڕاستی سیروان لە هەورامانی لهۆن (لەو سەر بەرزایی پردی-گۆران). خەڵکی هەجیج (لە هەمان ناوچەدا) وا بانگاشە دەکەن کە ئەوان وەچەی ئەو حەوت دەروێشەن کە کۆسە Kusa لەگەڵ خۆیدا هێناونی و کۆسە لەم ئاواییەدا نێژراوە. ئەم پیاوچاکە تەنها عوبێدوللای برای هەشتەمی ئیمامی شیعەکانە. بەگوێرەی قسەی خەڵکی هەورامان، خەڵکی هەجیج زۆر درەنگ لەسەر دەستی

گوشیش ناوێك چوونەتە سەر ئیسلام کە ئێستەکەشی لەگەڵدا بێ ئەوانە گلکۆی پیرشهریار پیرۆز دەکەن کە شێخی بەر لە ئیسلامبوونیانە. دەڵێن دەستنووسێك (بە دیالێکتی ناوەخۆیی) کە برتییە لە ڕێنوێنییەکانیپیر شهریار تا ئێستە لە نەوسوود پارێزراوە.

هەتا جل و بەرگی ئەم داربڕە بێوەیانە چەند شتێك لەبارەی تایبەتمەندێتی ئیتنیکییان بەدەستەوە دەدات. لیکلاما باسی (کڵاوەکانیان دەکات لەسەر شێوەی قوچەکێکە تەواو لە سەرپۆشی سەری یەکێك لە کەسایەتییە گرینگەکانی سەر نەخش و نیگارەکانی بێستوون) دەچێ. مەسیحییەکان تەنها (٦٠ خێزان) یان لە شاری سنەدا هەیە کە زۆربەیان ئەو کاتۆلیکە ئارامیانەن (کلدانی) و سەر بە پاتریارشی مووسڵن. مەسیحییەکان کەنیسەیەکیان هەیە کە دەوروبەری ساڵی ١٨٤٠ لەسەر کەنیسەیەکی کۆنتر دروستکراوە. جوولەکەکان ژمارەیان لە مەسیحییەکان زۆرترە و ٥٠٠ خێزانیان لە سنە و چەند گروپێکی بچووکیش لە ئاوایەکاندا هەن.

زمان. دیالێکتی کوردی-موکری (کورمانجی) لە بانە و سەقز ڕادەوستێ. لە باشووری چەغەتوو، لە هەرێمەکانی خوڕخوڕە، تیلەکۆ دیالێکتی کوردستانی دەست پێدەکات کە تا سنووری باشووری ئەم هەرێمە درێژدەبێتەوە. تایبەتمەندێتییە زمانەوانییەکانی ئەم دیالێکتە پێویستی بە لێکۆڵینەوەی ورد هەیە. ئاخێوەرانی مەریوان بە هەمان شێوەی ئاخێوەرانی جاف لە کورمانجی نزیکن.

لە هەردوو هەوراماندا بە دیالێکتێکی ئێرانی غەیرە-کوردی قسە دەکەن کە پێی دەڵێن هەورامانی یا لە زمانی ڕەشۆکیدا ماچۆ، واتە (= "من دەڵێم" بە هەورامی). ئاخێوەرانی بڕێك لە ئاواییەکانی پاوە و هۆزی مەزنی گۆران (لە زەهاو)، ئاوایی کەندولە (لە نێوان دینەوەر و کرماشان) هتد

سەر بە هەمان دیالێکتن. لە ناو جەرگەی ئەرمەنستان، لە هەرێمی دێرسیم، دیالێکتی زازا نزیکایەتی لەگەڵ هەورامانی هەیە. بەگوێرەی مان (*Die tajik-Mundarten der Provinz fars*, Berlin 1909, p. XXIII) هەموو ئەم ئاخێوەرانە دەبێ لەگەڵ کاتیگۆری دیالێکتە "ناوەندییەکانی" ئێران (سامنانی، تەهرودی، مەحلاتی هتد) ڕێزبەند بکرێن.

هیچ تێکستێکی ڕەسەنی کوردیی سنەییمان لەبەر دەستدا نییە، بەڵام دیالێکتی هەورامی-گۆرانی ئەدەبێکی تەواوی لە شیعری داستانی و لیریکی هەیە. والیەکانی ئەردەڵان لە دەرباری خۆیاندا هۆنینەوەی شیعریان بەم دیالێکتە تایبەتییە پەرەپێداوە، دیالێکتێك کە بە بێ گومان ئەو خەڵکەی بەم زارانە قسەیان کردووە تێینەگەیشتوون. سەیرەکەی لەوەدایە " گۆرانی وتن" بە کوردی سنەیی دەگوترێ " گۆرانی چڕین" واتە " خوێندنەوەی شیعری گۆرانی".

کلدان و جوولەکەکانی سنە، جگە لە کوردی بە دیالێکتی ئارامی خۆشیان قسە دەکەن.

مێژوو. لە دەڤەری سنە وەك ئەوەی لە کرماشان یا هەتاوەکو ئەوەی لە کوردستانی موکری بینیمان شوێنەواری لێ نییە.

بۆ دەورانی زۆر کۆن دەتوانین ئیشارە بەو ژوورە لەبەرد داتاشراوە بکەین لە نزیك ڕەوانسەر (Çirikov, 528): کە دەبێ ئەم ژوورە سەر بە هەمان ئەو چەشنە شوێنەوارانە بێ کە سەر بە پەرستگایەکانی (مێدیەکانە؟) لە سەحنە Sahna .، دەروازەکەی لەسەر شێوازێکی تەواو چوارگۆشەییە بەڵام بنمیچەکەی گومەزێکی قۆقزە.

لە لای دیکەی ئەوپەڕی دەڤەری سنەدا (لە باکووری ڕۆژهەڵات دا ئەشکەوتی کرفتووی لێیە کە وا دەردەکەوێ (Ker Porter, II, 538-52)

بۆ پەرستنی خوداوەندی میترا بەکارهێنرابێ. ئەو نەخش و نیگارە یۆنانیانەی کە تێدا دەبینین ئەوە وێردی هەرقلیسە. ئەشکەوتەکان لەو ڕێگەیە ئاسایە دوورن کە خەڵکی پێدا دەچێ. بەڵام بە بێ هیچ گومانێك هی ئەو دەمانە بووە کە غەزنە (الشیز لای عەرەب، ئێستە تەختی سولێمان) لە پێشکەوتن دابووە و بووەتە میحرابی ئەم پەرستنە (هەیکەلی ئاوری ئازەر کیش).

ئەوەی پێوەندی بە تۆپۆنۆمی کۆنەوە هەیە، ستریك Streck، بیلێربیك Billerbeck و تۆرۆ دەنگین Thureau-dangin نیشانەکانی سەردەمی ئاشووری دەرهەق بە کوردستان یان کۆکردۆتەوە، بەڵام ئەوەی جیگەی داخە ئەوەیە کە هیچ سازانێکی ناوە مۆدێرنەکان ئەم گریمانانە دووپات ناکەنەوە.

کۆنتراکتی بەکرێدان کە بە زمانی یۆنانی و پەهلەوی نووسراوە و لە دەوروبەری ساڵی ١٩٠٩ لە ئەشکەوتێکی چیای کۆساڵان (هەورامانی تەخت) دۆزراونەتەوە و دەگەڕێنەوە بۆ سەدەی یەکەمی پێش زایین ئیشارە بە چەند ناوێك دەکەن بۆ ئەو ناوچانەی کە تێیدا دۆزراونەتەوە. (ناوچەکانی: بێسێرا و باسیراۆرا، ئێستگەکانی: بێتاباریا و دێساکدتس و ئاوایی: کۆفانیس یا کۆپانیس). هەرچی ناسینەوە بە توانایەکانی شوێنەواری مێدیەکانە کە F.C. A.Andreas لای بەتلیمۆس (VI, 2) پێشنیاری چەند دەڤەرێکی دەرەوەی سنەی ئێستە دەکات. بۆ دەورانی عەرەب، بڕوانە مادەی سیسار Sisar.

کوردستانی سنە یا ئەردەڵان بە لای کەمییەوە بۆ ماوەی چوار سەدە لە لایەن والییە پشتاو پشتەکان بەڕێوە بردراوە. مێژووی ئەفسانەیی بنچینەیان دەباتەوە دەورانی ساسانییەکان یان دەورانی یەکەمی

عەباسییەکان. شەرەفنامە هەر بەوەندە دەستبەردار بووە بلێ کە بابا ئەردەڵان وەچەی مەروانییەکانی دیاربەکرە و لە ناو گۆرانەکان نیشتەجێ بووە و لە دەور وبەری کۆتایی جەنگیزخانەکان دەبێتە حاکمی شارەزوور. بە قسەی ڕیچ (I, 214) والییەکانی سنە بنچینەیان گۆرانە (لە تایەفەی مەمۆیی). مێژووەکەیان لە دەورانی مەئموون بەگی مونزیردا چاکتر ناسراوە کە عەلی ئەکبەری مێژوونووس باسی مێژووی حوکمڕانییەکەی دەکات ٨٦٢–٩٠٠. والییەکان چالاکانە لەو ململانێیەی کە لە نێوان سەفەوییەکان و سوڵتانی عوسمانی دا بووە بەشدار بوون و تاوێك لەگەڵ ئێرانییەکان و تاوێکیش لەگەڵ تورکەکان بوون. شەرەفنامە لە حکومەتی هەڵۆخان ڕادەوەستێ (هەڵۆ " باز " بە کوردی) کە لە نێوان هەردوو دەوڵەتی خەنیم ئەمسەر و ئەوسەری کردووە (٩٩٤–١٠١٤). مێژوونووسە ناوەخۆییەکان تا ڕۆژی ئەمڕۆ بە شوێن ئەم ترادسیۆنەن.

بنەماڵەی ئەردەڵان جگە لە ماوەیەکی کەم نەبێ لە تەواوی دەورانی سەفەوییەکان دەسەڵاتیان لە بندەستدا بووە بە جورێك کە هەرچوار ناوچە سنوورییە ڕۆژئاوایەکانی ئێران نیمچە سەربەخۆییەکیان هەبووە: عەرەبستان (والییە شیعەکانی حەوێزە)، لوڕستان، کوردستان و جۆرجیا. لەکاتی لەشکرکێشی ئەفغانییەکاندا، خانە پاشای بابان (ی سلێمانی) پەلاماری سنەی دا (لە ساڵی ١١٣٢). لەگەڵ بەدەسەڵات گەیشتنی نادر شا، سوبحان وێردی خانی ئەردەڵانی (١١٦٩–١١٤٣ بە دابڕانی چەند ماوەیەك) هێنایەوە سنە. ساڵی ١١٦٤ کەریم خانی زەند ناوچەی سنەی وێرانکرد. دوای ماوەیەك لە پشێوی، خوسرەو خانی ئەردەڵان ناسراو بە (خوسرەوی گەورە) لە سنە جێگیر بوو (١٢٠٤–١١٦٨). ئاغا موحەمەد قاجار وەك پاداشت لە بەشداریکردنی لە شەڕەکان ناوچەی سونقور (کولیایی) شی

پێبەخشی. کوڕەکەی ئەمانوڵڵای گەورە (١٢١٤-٤٠) دەستێکی زۆری بە شارەکەدا هێنایەوە. مالکۆم و ڕیچ میوانی ئەو بوون. کوڕەکەی خەسرەوخان ناکام (خێر لە خۆ نەدیوو، واتە جوانەمەرگ) شوێنی گرتەوە (١٢٤٠-٥٠) و بە زەوق و سەلیقەی ئەدەبی ناسراو بوو. لە دەورانی کوڕەکەی، ڕەزا قولی خان ناکۆکی کەوتە ناو بنەماڵەکە و والی لە (١٢٥٠-٦٦) لە تاران زیندانی کرا و تا دوای مەرگی موحەمەد شا لە زیندان ڕای نەکرد. براکەی ئەمانوڵڵای دووەم (١٢٦٥-٨٤) دوایەمین والی پشتاوپشتی کوردستان بوو. ساڵی ١٨٥١ چریکۆڤ گەواهی ئەوە دەدات کە حکومەتی ناوەندی بە بیانووی ناڕەزایی ڕەعیەتەکانی والی، دەستی لە کاروباری هەرێمەکە وەرداوە.

ساڵی ١٢٨٤ (١٨٦٨) لە تارانەوە شازادەی چوست و چالاك فەرهاد میرزا وەکوو حاکمی گشتی دەستنیشانکرا و تا ساڵی ١٢٩١ حوکمڕانی سنەی کرد و ئەمن و ئاسایشی بۆ هەرێمی کۆنی ئەردەڵان گێڕایەوە. وەچەکانی تا ئێستەش هەر لە سنەن، بەڵام بەتەواوی دوورەپەرێزن. بە پێچەوانەوە ئەو کۆنە بنەماڵانەی کە لە دەرباری والییە (کوردەکانی سنە، وەرگێر) بوون ڕۆلێکی گەورە دەگێڕن لە کاروباری ناوەخۆدا

بیبلیۆگرافیا

M. Streck, *Das Gebeit d. heutigen Landcshaften A rmenien, Lurdistan und Westpersien, ZA,* XIV, 138-9; Billerbeck, *Das Sandschak Sulieimania* (Leipzig 1898), p.127-133, 158; G. Hüsing, *Der Zagros u. seine Völker* (Leipzig 1908), p.20; Thureau-Dangin, *Une relation de la 8me Campagne de Sargon* (Paris 1912); Ellis H. Minns, *Parchments of the Parthian period from Avroman in Kurdistan dans le journ of Hellenie syudies,* XXXV, 1915; A. Cowley, *Pahlavï Documents from Avroman, J R A S*, Avril 1919; J. M. Unvala, *On the three parchments from Avroman dans le Bulletin of the School of orient. Studies, London Instetution*, 1920, vol. I part IV; F. C. Andreas, les articles: *Alinza* (identifié avec Sakkiz ou Bāna), *Alisdaka* (identifié avec Bīdjār), *Amardos* (=Kizil-uzän) dans Pauly-Wissowa, *Real-Encylop*., 2ème éd.

Pour les géographes arabes voir le mot SĪSAR. Hamd-Allāh Mustawfī, *Nuzhat al-kulü*b (éd. Le Strange), p. 75, 274 ; *Sharaf-nāma*, (éd. Véliaminof-Zernof), I, 82-9, 317-

9, 320-2 [le manuscrit du même ouvrage conservé à la Royal Asiatic Society- « le Ms. Malcolm »- contient un appendice sur les wālïs d'Ardilān jusqu'au commencement du XIXe siècle] ; Hädjidjï Khalïfa, *Djihān-numā* (Stambul, 1145), p.388 ; Ali-Akbar Wakāyi-nigār, *Hadīka-i nāsirī* –ouvrage manuscrit composé vers 1310, contient la goégraphie et l'histoire de Senna [résumé par B. Nikitine, R M M, XLIX, 70-140] ; en 1295 (1878), lauteur fut officiellement chargé du recensement de la population de Senna. Il existe d'autres histoires locales, tel un manuscrit en ma possession dont la cpmposition est attribuée à la poétesse Mastūra (Māh-Sharaf-khānum), épouse du wālï Khusraw-khān II. J. M. Kinner, *Ageogr. Memoir of the Pers. Empirs* (Londres 1813), 142-7 ; Ker Porter, *Travels in Georgia Persia, etc*. (Londres 1822), II, 540-55, 563-8 (l'itinéraire du Dr. Cormick: Karaftū-Sinna); Sir J. Malcom, *Sketches of Persia* (Londres 1827), II, 273, *Histoire de la Perse* (trad. Franç., Paris 1821), III, 302 ; J. C. Rich, *Narrative of a residence in koordistan* (Londres 1836), I, 185-247, 281 ; Ritter, *Erdkunde*, IX (1840) 412-59 ; Prince A. Gagarine,

Persid. Kurdistān, dans les *Zapiski Kavkaz. Otd. Geogr. Obsč.,* 1852, I, 256-60; N. Khanykov, *Poyĕzdkä v Pers. Kurdistān dans le Vĕstnik Geogr. Obsč.,* 1852, VI, 1-18; Čifikov, *Putevoi journal*, (St. Pétersbourg, 1875), 323-35, 524-7; Lycklama à Nijeholt, *Voyage en Russie etc*., (Paris-Amsterdam 1875), IV, 30-70, route Hamadān-Senna-Khurūsa-Kōmāsī-Marīwān-Pendjwīn; G. Hoffmann, *Auszūge aus den syrischen Akten*, 1880, 265-6; de Morgan, *Miss. scient*., *Etudes géogr*., II, 1895, 47-61; Maximowič-Wasilkowski, Zapandn. Persia (Tiflis 1903), II, 459-644; A. Orlov dans les *Materialy po Vostoku,* (Petrograd 1915) II, 193-215; P. Lerch, *Izs-lĕdovania ob. iran. kurdakh* (St. Pétersbourg, 1856-8), III, p. XXX (bibliographie), II, 134-9 (un fragment du *Gulistän* traduit en kurde de Senna); H. Schindler, *Weitere Beiträge. kurde. Woreschatze, Z D M G*, XLII (1888), 73-9 (analyse d'un vocabulaire en dialecte de Sinna) ; les textes recueillis à Senna par O. Mann n'ont pas encore vu le jour. Pour les dialectes du groupe *gūrānï* : Rieu, *Catalogue of the Pers. Manuscripts of the British Museum,* 1881, II, 728 (avec une esquisse

grammaticale) ; pour le manuscrit gūrānï de la Bibl. Nationale de Paris voir E. Blochet, *Catalogue des manuscrits persans,* N° 1074 ; j'ai en ma possession plusieurs manuscrits de poème épiques en gūrānï : « Khusraw-wa-Shīrin », « Farhād-wa-Shīrin », « La guerre des sauterelles et des oiseaux *āhir-malūč* » (« pastor roseus ») etc. ; A. Christensen, *Les dialesctes d'Awromān et de Pāwä, Kopenhague,* 1921 ; E. B. Soane*, A short anthology of Gūrān poetry, J R A S,* January 1921.

Cartographie : Khnykov, *Map of Aerbeijan, Zeitschr. Allgem. Geogr*. (Berlin), 14, 1863, Khanykov, *Routes in Persia, Zeitschr. d. Gesell. F. Erdkunde* (Berlin), 7, 1872, 72 (Sakkiz-Senna-Hamadān-Bīdjār); la carte russe de la Perse, 20 verstes pour I pouce (sur son histoire voir Stebnitsky, *Zapiski Imp. Geogr. Obsč*., 1879, VIII, p. 101) ; H. Kiepert, *Vorberichtüber Prof. C. Haussknecht's Orientalische Reisen* (Berlin, D. Reimer, 1882), surtout la carte III; E. Herzfeld*, Pāikūlī, monument and inscription of the early history of the Sassanian empire* (Berlin 1924), carte I : Pendwīn-Rawānsar; la carte anglaise à I:1

000 000 en annexe au report "Question de la frontière entre la Turqie et l'Irak" (Société des Nation C. 400 M. 147, 1925, VII).

ساوج-بولاق

ساوج- بولاق Sâwdj-Bulak : دەربڕینێکی شێواوی فارسیانەی وشەی تورکی سۆوخ بولاق So'uk-bulak (کانیاوی سارد)ە، شێوەی ساوج Sawdj (بە سائوج Sâuj بخوێنەوە) پێشتر لە نزهە القلوب (740/1340) ناوی هاتووە. دوو شوێن بەو ناوەوە هەیە:

١- هەرێمێکی بە پیت کە لە تارانەوە دەستپێدەکات و تا ڕۆژئاوای ڕووباری کەرەج، لە ئەملاو ئەولای ڕێگەی تاران-قەزوێن درێژ دەبێتەوە. لە باکوور زنجیرەیەك گردولکەی لێیە کە لە تالقانی جیادەکاتەوە. لە لێژاییەکانی باشووری ئەم گردۆلکانە کانەکانی فەشەندی لێیە کە خەلووزی لێوە دەبرێ بۆ پایتەخت. ڕووباری کوردان Kordân لە هەمان بەرزاییەوە هەڵدەقووڵێ و ناوچەکە ئاو دەدات. حمد الله مستەوفی لە باسی گوندەکانی

ئەم ناوچەیە ناوی سونقورئاباد Sunkurâbâd و نەجم ئاباد Nadjmâbâd دەبات کە تا ئەمڕۆش هەر ماون. مەڵبەندی ئەم هەرێمە یەنگی ئیمامە Yangî-Imam (گردێکی دەستکردە گلکۆیەکی لەسەر) ی لێیە. لەوپەرەکەی باشووری-ڕۆژئاوای ئەم هەرێمە شارۆچکەی ئەشتهاردی لێیە کە خەڵکەکەی بە دیالێکتێکی ئێرانی بە تاتی Tati قسە دەکەن و لە ئاواییەکانی دیکەش (بە ئاڕاستەی قەزوێن) کە بە هەمان دیالێکت قسەدەکەن بریتین لە: سەقزی ئاباد، شادومان، ئەسپیاورین، چال، سیاهدەهان. زۆرینەی خەڵکی ئیشتاهارد بریتین لە بەهاییەکان (بڕوانە نەخشەکەی A.F, Stahl, *Peterm. Mitt., fasc .suppl.*, n°, 118, 1896, Planche I et sa carte *Umgegend* v. Teheran, Gotha 1892).

٢- بەشی باشووری هەرێمی ئازەربایجان کە مەڵبەندی قەزاکەی شاری ساوج-بولاقە Sawdj-bulak (بە کوردی سابڵاغ Sablâgh). حاکمەکانی ساوج- بولاق لە تەورێزەوە دیاری دەکران بەڵام لە ڕووی ئیتنۆگرافییەوە ساوج -بولاق بەشێکە لە کوردستانی ئێران کە لە سێ بەش پێك دێت: لە باکوورەوە کوردستانی موکری کە هەمان حکومەتی ساوج-بولاق بەڕێوەی دەبات.، زێتر بەرەو باشوور کوردستانی سنەیە و لە باشووریشەوە کوردستانی کرماشان.

حکومەتی ساوج- بولاق لە باکوور بە گۆلی ورمێ، لە باکووری ڕۆژئاواش هەرێمی سوڵدووز و شنۆ کە ڕووباری گادەر-چای بە سۆڵدووز دا دەڕوا.، لە ڕۆژئاواشەوە بە بەرزاییەکانی قەندیل کە سنووری تورکی-ئێرانی پێك دەهێنن و لە باشووریشەوە زنجیرە چیای سوورکێو کە بانە لە هەرێمی شلێر جیادەکاتەوە، لە ڕۆژهەڵاتیشەوە هێلی ئاو دابەشکەری نێوان تەتەهوو و چەغەتوو (تەنها هەرێمی سەقزە کە دەڕوانێتە زەوی زارەکانی

دەوروبەری ڕوباری چەغەتوو).، لە باكووری–ڕۆژهەڵات ڕووباری ئاوەڕۆی تەتەهوو لەسەر كەناری ڕاستی ناوچەی دابڕاوی میاندواو (واتە نێوان دوو ئاو). تەتەهوو لە هەمان كاتدا سنووری نێوان توركەكانی هەرێمی میاندواو و كوردەكانی موكری ساوج–بولاق لەیەك جیادەكاتەوە.

ڕووبەری ساوج–بولاق كە شێوەیەكی درێژبووەی (١٠٠ كیلۆمەتر × ١٣٠) ی هەیە بە نزیكەیی بە ١٢٥٠٠–١٣٠٠٠ كیلۆمەتری چوارگۆشە خەملێنراوە.

سروشتی ڕووبارەكانی: وڵاتی موكری كەوتۆتە سەر دوو دەریاچەی ئاوەوە: یەكێكیان گۆڵی ورمێ و ئەوی دیكەشیان زێی بچووكە (لقێك لە ڕووباری دەچڵە). سێ ڕووباری لە یەك جیا سەر بە ئاوەڕۆی یەكەمن: ١– چەغەتوو كە لە چیایەكانی چەشمە و لەوپەڕەكەی بەشی دوورە دەستی ناوچەی شلێری توركیاوە دێت و بە قووڵییەوە لە نێوان بانە و مەریوان لە باشوورەوە دەڕژێتە ناو خاكی ئێران.، ٢– تەتەهوو (تغتو لای مستەوفی) لەوپەڕەكەی باشووری ڕۆژهەڵاتی كورتەك هەڵدەقووڵێ.، ٣– ساوج –بولاق كە لە ئاڕاستەی ڕۆژهەڵاتی ئاوەڕۆی مەیدان لە نێوان پەسوێ و شاری ساوج– بولاق هەڵدەقووڵێ. سیستمی ئاوەڕۆی زێی بچووك (الزاب الاسفل) سەر بە دەریاچەی خەلیجی فارسییە. سەرووی ئاوەڕۆكەی لە بانە بەرزەكانی لاجانی موكری، لقی باكووری ڕۆژئاوای (لاوێن) پێك دەهێنێ كە ڕاستەوخۆ لە ئاڕاستەی ڕۆژهەڵاتی قەندیل لە باشووری پاڕەوی كێلەشین دەردەچێ، لقی باكووری (بەردی مێشە) لە "جەڵدیان"ەوە لە ڕێگەی شنۆ دەردەچێت و هەرچی لقی باكووری ڕۆژهەڵاتییە (ئاوەژوروو) بە ئاڕاستەی ڕۆژئاوای پاڕەوی مەیدانەوە دێت. زێی بچووك بەرەو خواروو دەڕوا و ناوی (زێ) یا (كەڵوێ) وەردەگرێ، لەكاتێكدا ئاوی تیژڕۆی بادیناوی، ئاوا

پردانان، خدراوا، تابستا و قازان دەرژێنە كەناری ڕاستی و ئەو ئاوە گەورانەش كە لە گەڵی كورتەك–وە هەڵدەقوڵێن دەڕژێنە ناو كەناری چەپی و پاشان زێی بچووك لە ناكاوێكدا لە خوارووی سەردەشت بەرەو ڕۆژئاوا پێچ دەكاتەوە و لە دۆڵی ئالان تا دەگاتە دەچڵە دەروویێك بۆ خۆی دەكاتەوە، تەواو لەم پێچكردنەوەدا لە نزیك ئاڵوەتی جوان ئەو لكە ڕووبارە گرینگەی كە ئاوی حەوزی بانە بە تەوای ئاودەدات دەڕژێتە ناو كەناری چەپی ڕووباری كەڵوێ (مەگەر تەنها ناوچەی نەمەشیر نەبێ كە ئاوەكەی لەسەرووی ئاڵوەتەوە دەڕژێتە ناو كەڵوێ). ڕووباری بانە (ئاوە كێوەڕۆ) بە نزیكەیی هێڵێكی ڕاست لەگەڵ دۆڵی ئالان دیاری دەكات. كەناری چەپی لە خوارووی دونیسی سەر بە توركیایە (ئالانی–گرگەشە). لێرەوە سنوور پێی بەپێ لەگەڵ ڕووباری كێوەڕۆ و دواتر لە كەڵوێ، تا دواجار لە قەندیل پێكدەگەن و بێتووش بۆ ئێران و قەندۆل Kandöl بۆ توركیا جێدەهێڵێ.

تەنها یەك جۆگەلەی چكۆڵە هەیە كە ئەویش ڕووبارۆچكەی "وەزنێ" یە كە ناچێتە ناو قوڵكەی بێشوماری ئالان و لە چیای وەزنێ سندووس بەرەو باشووری ڕۆژهەڵاتی سێكوچكەی قەندیلی مەزن هەڵدەقووڵێ و لە ڕۆژئاوای كەڵوێ نیوە بازنەیەك دروستدەكات و پاشان ڕێچكەیەكی تەسك و تریسك دەبڕێ و دەڕژێتە ناو پێدەشتی پژدەر و دواجار جارێكی دیكە لەگەڵ زێی بچووك لە كەناری ڕاستیدا یەكدەگرنەوە.

چیاناسی. زنجیرە چیای بەرزی قەندیل وەكوو شوورە وایە لە نێوان هەرێمی ساوج–بولاق و هەردوو ناوچەی كۆنی كوردستانی توركیا: ڕەواندوز و كۆیسنجاق، عەرەبەكان ناویان ناوە (القندیل شعران) و ناوەكەی بە فارسی تخت شیرویە (یاقوت، چاپی Wüstenfeld, III,

298)، ئەرمەنەکان پێی دەڵێن زرسپ (Hoffmann, *Auszüge*, p.249, 266) ، ڕاڕەوی بەناوبانگی کێلەشین (کە بەرزاییەکەی نزیکەی ٢٨٠٠ مەترە) کەوتۆتە نێوان شنۆ و سیدەکان (سەر بە ڕەواندوزە) بۆ باکووری ساوج–بولاق و دەرەوەی ئەمەی دوایی. بۆ پێوەندی گرتن لە نێوان ساوج–بولاق و میزۆپۆتامیا سوود لە ڕاڕەوی کەمتر بەرزتر (١٨٠٠ مەتر) وەرگیراوە کە هێشتا زیاتر لە گەرووشینکە شیاوترە کە کەوتۆتە نێوان لاجان و باڵەك (ڕایات)، هەروەها دۆڵەکانی وەزنێ و ئالان. بە جۆرێك کە بوونی هۆزی ئاژاوەگێڕ لە هەردوو دیوی ڕێگەکەدا تەگەرەیەکی گەورە دەخاتە بەردەم هەموو جۆرە بازرگانییەك.

دەبێ ئەوە تێبینی بکرێ کە ئەو هێڵە چیاییە ئەستوونییەی کە لە لای باشووری قەندیل جیابۆتەوە و دیواری باشووری دۆڵی ئالانی پێکهێناوە شایانی باسکردنە. ئەم هێڵە چیاییە پێی دەڵێن دارو Dâru و ڕارەوەکەشی پێی دەڵێن هەومل Hawmîl.

بەرزاییەکانی نێوان لاجان و حەوزی گادەر هێندە بەرز نییە جگە لە چەند لووتکەیەکی نەبێ (بێچارە و چەغەتوو) و ئەم چیایانە تا ڕووباری تەتەهوو درێژ دەبنەوە بەجورێك شاری ساوج–بولاق لە ناوچەی شاروێرانی باکوور جیادەکاتەوە و ڕاڕەوێکی هەیە بۆ سەر ڕووباری ساوج–بولاق.

زنجیرەی درێژایی بەرزاییەکانی ناوەڕاستی کورتەك (کە بەرزاییەکەی ٢٢٨٠ مەتر دەبێ) ئاوی کەڵوێ لە زەریاچەی ورمێ جیادەکاتەوە و لە باکووریشەوە دەگاتە لووتکەی چەغەتوو.

بەشی ڕۆژهەڵاتی کوردستانی موکری شێوە چوارگۆشەیە کە لایەکانی بەم شێوەیەن: لە باکوورەوە چیای پان و پۆڕ، لە ڕۆژئاوا کورتەك، لە باشوور

ئاو دابەشکەرەی تەتەهوو لە لایەك و ئاو دابەشکەرەی نەمەشیر و سەقز لە لایەکی دیکەوە، ئەم چیایە لەو پەڕەکەی باشووری کورتەك، لە لووتکەی گەورەی بەردەسۆر (بەردی سوور)، دواجار لە ڕۆژهەڵاتی چیادا دابەشکەرەی ئاو لە نێوان تەتەهوو و چەغەتوو، هەرچی لە ناو ئەو چوارگۆشەیە کە حەوزی ساوج–بولاق چای و تەتەهووی لێوە پێك دێت تا دوا ڕادە ناڕێکە: لووتکەی چیای تەرەغە و لاپاڵ و دۆڵە بە پیتەکانی دەگرێتەوە.

بەرەو باشوور لەودیوو ئەم چوارگۆشەیەدا دەڤەری سەقز و بانە هەیە، دەڤەری یەکەم لە باشووری ڕۆژئاوا بۆ باشووری ڕۆژهەڵات، سەرچاوە باکوورییەکانی چەغەتوو ئاوی دەدەن و ئەو گۆشەیەی نێوان چوارگۆشەی ساوج–بولاق و زەوییەکانی بانە پڕدەکاتەوە. هەرچی بانەیە دۆڵێك پێدەهێنێ لە ڕۆژهەڵاتەوە بۆ ڕۆژئاوا بەرەو حەوزی کەڵوێ دەڕوا و لە باشوریشەوە سوورکێو (چیای سوور) سنوورەکەی دیاری دەکات و لە ڕۆژهەڵاتیشەوە بەرزاییەکانی شیوی قازان سەرچاوە باشوورییەکانی چەغەتوو (ڕووباری صاحیب) ی لێ جیادەکاتەوە و لە باکووری ڕۆژهەڵاتیشەوە بەرزاییەکانی ڕاڕەوی کێلەشین دەبێتە بەربەست لە نێوان لێژاییەکانی بانە کە بە دارو دەوەن داپۆشراون و بەرزاییە ڕووتەنییەکانی سەقز، لە باکووریشەوە کۆمەڵەی بەردینی بالوو (بەڕوو) ی دۆڵی بانەی گەورە دیاری دەکات. بەڵام ڕووباری نەمەشیر کە بە باکووری بالوولدا دەڕوات لە کەناری چەپییەوە ڕاستەوخۆ دەڕژێتە ناو ڕووباری کەڵوێ. بەمشێوەیە بالو کۆمەڵەیەکی گۆشەگیر پێکدەهێنێ کە بریتییە لە داروو Dâru و کەوتۆتە سەر کەناری ڕاستی ڕووباری کەڵوێ و لەمەدا ئەوە

دەرئەنجام دەکەین کە سنووری تەواوی باکووریی بانە، چیای بەردە سوورە بۆ باکووری هەردوو ناوچەی دەشتە تاڵ و نەمەشیر.

لە ڕووی ئیداری (و ئیتنۆگرافییەوە) حکومەتی ساوج-بولاق لەم بەشانەی خوارە پێك دێت:

I- کوردستانی موکری کە بە مانای تەواوی وشەکە کوردە نیشتەجێیەکانی تێدا نیشتەجێن کە سەر بە هەردوو هۆزی موکری و دێبوکری-ین. مەڵبەندی قەزاکە شاری ساوج-بولاقە کە بەگوێرەی گێڕانەوەی راولینسۆن Rawlinson لە دەستپێکی سەدەی حەڤدەهەمدا دروست کراوە و دوای سەدەیەك لە دروستکردنی ١٢٠٠ ماڵ بووە کە لەوانە ١٠٠ ماڵە جوولەکە و ٣٠ ماڵە ئاسووری تێدابووە و شارەکە تا هەڵگیرسانی ئاگری جەنگی یەکەمی جیهانی واماوەتەوە. شیندلەر H. Schindler دەڵێ شارەکە کەوتۆتە سەر هێڵی پانی 48° 45° 36° ی باکور و هێڵی درێژی 47 45° لە ڕووی ڕۆژهەڵاتەوە و ٤٢٧٢ پێ لەڕووی زەریاوە بەرزە و ئەم بەشەی کوردستانی موکری ئەم ناوچانەی خوارەوە دەگرێتەوە: ١- دەورو بەری شارەکە بریتییە لە ٣٦ گوند. ٢. شارویران- "شاری کەلاوە". ئەم ناوچە بە پیتە کەوتۆتە باکووری مەڵبەندی-قەزا و ٦٨ ئاوایی لێیە و موڵکی ئاغاوەتەکانی دێبوکریین. ٣. ئەختاچی (" مەیتەر") لەسەر ڕێگەی ساوج-بولاق-میاندواو، بە دۆڵی تەتەهوو.، ٩٠ ئاواییە کە گرینگترینیان بورهانە. ٤- بێهی لەسەر ڕووباری تەتەهوو و لە چوارڕیانی: ساوج-بولاق- سەقز و مەراغە-سەقز.، ٦٥ ئاوای دەگرێتەوە کە گرینگترینییان ئاوایی بۆکان-ە کە نشینگەی پشتاوپشتی "سەردارەکانی" موکری لێیە. ٥. تورجانی باشوور کە ٣٨

ئاوایی دەگرێتەوە. ٦. گەورکی موکری نزیك سەرچاوەی تەتەهوو و بەرەو باشووری ڕۆژهەڵاتی کورتەك کە ٢٤ ئاوایی دەگرێتەوە.

II. دەڤەری هۆزی کوردیی بڵباس کە سەر بە هۆزی موکریین و بە هەمان زمان قسە دەکەن. بڵباسەکان سەرەتا هۆزێکی کۆچەر بوون، ئێستە زستانان لە ئاواییەکانیان بەسەر دەبەن و لە هاوینانیش دەچنە بەرزاییەکانی (سەران) ی نزیك شوێنی نیشتەجێبوونیان. لە ناوخاکی ئێران ئەم هۆزانە هەن:

a. مەنگوڕ، هۆزێکی بەهێزن و بە ئازایەتی و جوامێری ناسراون، بەشی زۆریان لەسەر چۆمی ساوج-بولاق چای و هەردوو ناوچەی ئێل تەیموور (گەورکی خواروو) و نەڵێنی مەنگوڕ " نالی ئەسپ" واتە ئەو لێژاییە چیاییەی کە کەوتۆتە ڕووی ڕۆژئاوای کورتەك دەژین، بەڵام بارەگای حوکمڕانی مەنگوڕەکان کە ئاغەواتەکانیان تێدایە لە بەری مێرگان (ترکەش) لەسەر کەناری ڕاستی کەڵوێ کەوتۆتە نێوان لاجان و سەردەشت. سەرجەمی ئاواییەکانی مەنگوڕەکان ١٤٨ ئاواییە.

b. پیران، لە باکووری بەری مێرگان لە لاجانی کۆن لەسەر لاوێن و ئاواییەکانیان ٣٠ ئاواییە لەوانە ئاوایی قەڵای متاوێ تەپە تەواو بەرامبەر ڕاڕەوەی گەروشینکەیە.

c. مامەشەکان، لە لاجانی نوێ دادەنیشن و ناوەندەکەی قەڵای پەسوێی کۆنە کە ئێستەکە بووەتە وێرانە، بەڵام یاقووت باسی کردووە. مامەشەکان لە دۆڵی بەردەمێشە (جەڵدیان) و بەشی سەرووی لاوێن بە تەواوەتی لەسەر ئەو بەشەی کە بەگەڵ پێدەشتی لاجانی کۆن تێکدەکاتەوە دەژین. هەروەها مامەش لە سووڵدوز و شنۆش هەن و سەرجەم ئاواییەکانیان لە سەد ئاوایێك زیاترە.

d. تیرەی ئۆجاغ کا خدری، هاوینان دەچنە مێرگی بە پیتی وەزنێ و زستانانیش بۆ پێدەشتی گەرمەسێری کۆیسنجاق شۆڕدەبنەوە، بەڵام ئەم هۆزەش مەیلی ئەوەیان هەیە لە ئێران نیشتەجێ بن.

III. دەڤەرەکانی لای سەردەشت لەم بەشانەی خوارەوە پێك دێت:

a. شارۆچکەی چکۆلەی کلۆلی سەردەشت، بارەگەی نایبی حاکمە و ناوچەکەیە کەوتۆتە کەناری ڕاستی کەڵوێ.

b. هۆزی گەورکی (گەوریك) بەدەر لەو ئاواییانەی پێشتر باسمان کردن لە ملەی چیای کورتەکی داپۆشراو بە دارستان و لەسەر کەناری چەپی کەڵوێ دەژین و لە سەد ئاوایی زیاتریان هەیە.

c. سوێسنییەکان لە ٦٨ ئاوایی نێوان سەردەشت و شوێنگەی لادانی کەڵوێ، قەندیل دەژین و تیرەکانیان (بریاجی، مەڵکاری، درمای، هرز–ئالان و ئالان) و هەندێکیان بە تەنیا دەژین و هیچ سەرۆکێکی هاوبەشیان نییە تەواوی هۆزەکە بەڕێوە ببات. لە بێتووش، مەڵبەندی قەزای ئالان، ٧٠ماڵی لێیە کە باخچەی جوانی لێیە و بێتووش شایستەی ئەوەیە کە ڕۆڵێکی گەورەی هەبێ، چونکو کەوتۆتە سەر ڕێگەی مەراغە–ساوج–بولاق–سەردەشت و هەردوو ناوچەی سلێمانی و کەرکوك. لە تیەت Teiyet لە خوارووی بێتووش لەسەر ڕووباری کەڵوێ، کەلاوەی پردێکی کۆنی لێیە کە حەوت کڵی هەبووە.

IV. هەردوو ناوچەکانی دیکەی کوردستانی موکری بریتین لە سەقز و بانە. هەردووکیان سەردەمانێك سەر بە والییەکانی سنە بوون، بەڵام ڕەوشی جوگرافی و (ئیتنیکی) و سیاسیی (بە تایبەت لەوەتای داگیرکردنی تورکی ساڵی ١٩٠٦ ەوە) سەرەداوی پێوەلکانی ئەم دوو ناوچەیەمان بە ساوج–بولاق بۆ لێکدەداتەوە.

بانە ناوچەیەکی خاوەن گرینگیەکی زۆرە کە هەشت ناوچەی چکۆڵە دەگرێتەوە (دۆلە، خریاوە، بەلواو، بناخۆی، شوی، نەمەشیر، دەشتە تاڵ، کیوەرو، ترات و پاش–ئاربابا) و ١٤٥ ئاوایی و نزیکەی ٣٥٠٠ خێزانن. لە شارۆچکەی بانە کە دەکەوێتە کەناری چیای ئەبیبی، ٨٠٠ ماڵی لێیە کە لەوانە ٨٠ ماڵە جوولەکە و بازاڕێکی بازرگانیی گەورەی لێیە. لە ئاواییەکانی پاش–ئاربابا لەسەر ڕێگەی پێنجوین دەبێ باسی ئاوایی چامپارۆ بکەین، وێرای ئەوەش کەوتۆتە باشووری زنجیرە چیای سوورکێو، کەچی سەر بە بانەیە.

ڕاولینسۆن ژمارەی خێزانە موکرییەکانی بە دوانزە هەزار خێزان داناوە کە ئەمە وامان لێدەکات بڵێین ژمارەی دانیشتوانی دەگاتە سەد هەزار کەس. ئەم ژمارەیە وەك بەدیار دەردەکەوێ، بڵباس و بانە و سەقز و گەلێك جێگەی دیکەش ناگرێتەوە. هەرچی ژمارەی ڕاستەقینەی حکومەتی ساوج–بولاقە نابێ لە ٢٠٠٠٠٠ کەس کەمتر بێ کە بێگانەکان ژمارەیەکی زۆر کەمی کارمەندی فارس و چەند سەد ماڵێك جوولەکە لە ساوج–بولاق و بانە و سەردەشت و هەتا لە ئاوایی دیکەشدا هەن. هەروەها دوانزە خێزانی ئەرمەنی لەشارۆچکەی ساوج–بولاق دا هەن (کە کەنیسەیەکیان هەیە) لە کاتێکدا ئاسوورییەکان بە تەواوی ون بوون.

زمان. ئۆسکارمان بۆ ئەوە دەچێ دەڵێ خەڵکی ئەو ناوچەیەی کە لە ڕۆژهەڵاتەوە دۆڵی تەتەهوو و کەناری چەغەتوو بە هەمان زمانی کوردی (کورمانجی) قسەدەکەن و لە باشووریش لە سەقز و بانە خەڵکەکەی کورمانجی قسە دەکەن، لە کاتێکدا کە لە مەریوان (؟) و لە ناو هۆزی تیلەکۆ(لە ناوچەی هەوەتوو) بە دیالێکتی سنەیی قەسە دەکەن. دیالێکتی کورمانجی تا ئەو دیوو سنووری ئێران تا دەگاتە سلێمانی و هەتا زێتر

بەرەو باشوور بڕۆیی: هەرچی شاعیرانی پەسندی لای خەڵكی ساوج–بولاق–ن ئەوا خەڵكی كەركووك، دەربەند و ئاواییەكانی سلێمانین. ئەم دیالێكتە هەروەها كەمێك لە باكووری ڕۆژئاوای ئەو دیو دەشتی شنۆش قسەی پێدەكرێ، هەرچی ئەو دیالێكتانەن كە پێوەندییان بە دیالێكتەكانی هەكارییەوە هەیە لە هەرێمی ورمێ وە دەست پێدەكەن. لە سایەی كۆششی مان كۆمەڵێك هۆنراوەی پڕجۆش و خرۆش و چیرۆكی میللی موكریمان بۆ كۆكرایەوە. هەروەها ئەنجیلی مەرقەس بە دیالێكتی كوردیی موكری تەرجەمەكراوە (بە گوێرەی Mare, imprimerie Awetaranien à Philppoli, 1909) هەروەها بڕێك سروودی ئایینی پرۆستانتی (L.O. Fossum) بەم زمانە تەرجەمە كراون. مسیۆنێرە ئەمریكاییەكانیش پێش جەنگ دەستیانكرد بە بڵاوكردنەوەی گۆوارێكی بچكۆڵە بۆ موكرییەكان لە ورمێ (كوردستان، ژمارە ١، لە نیسانی ١٩١٤ بڵاوكرایەوە).

ئایین. كوردەكانی موكری سوننەی شافیعین و زۆر كەم پەرۆشی كاروباری ئایینین، بەڵام شێخەكانیان كە سەر بە تەریقەی نەقشبەندی و قادرین نفوزێكی گەلێك مەزنیان لەناویاندا هەیە. موریدەكانی شێخ سەعید غەوساباد* (كە ساڵی ١٩١٥ لە كاتی داگیركردنی توركی كوژرا) لە تەكیەكانیاندا زیكرێكی زۆر توند و تیژ دەكەن.

جل و بەرگ. جل و بەرگی موكری لە كراسێكی قۆڵ درێژ پێكدێ كە تا بەر پێیان درێژدەبێتەوە و لە كاتی جەنگدا لە پشتی خۆیان دەبەستن. لەسەر كراسەكە جۆرە پاڵتاوێك لەبەر دەكەن كە تا ئەژنۆیان درێژ دەبێتەوە و لچكەكانی دەكەونە سەر یەك. پشتێنێكی گەورەی كوتاڵ لۆكە كە بڕێك

* شێخ غەوساباد كەسایەتییێكی ئایینی و نیشتمانپەروەری موكریان بووە و بیری سەربەخۆیی كوردی بووە، وەرگێڕ

جار شەش مەترێك دەبێ و لە دەوربەری پشتی خۆیان دەسوڕێننەوە. لە هاوینان لچكەكانی دەكەوێتە سەرە شەرواڵێكی سپی بەرین كە تا قاچیان دێ. زستانان یا كاتێك سوار ئەسپ دەبن فەقیانەكە دەخرێتە ناو شەڕواڵێكی خوری بەرینەوە. لەسەر هەموو ئەمانە پاڵتاوێكی كورتی بێ قولْ (فەرەنجی) لەبەر دەكەن.

موكرییەكان دەسرەی ڕیشووداری بە گوڵینگینەی حەریری موسل لەسەر دەكەن، كە ڕیشووەكەی بەسەر چاویاندا دێتە خوارەوە. چەكی كۆن (خودە، قەلغان، ڕم و شمشێر بڕوانە مۆرگان، بەشی دووەم، تابلۆی نۆیەم و دەیەم) بە تەواوی ون بوون. موكری بە خەنجەرێك، دەمانچەیەك دەستبەردار دەبن و بەشێوەییێكی تایبەتی زۆر هەوەسیان بەوە دێ شوێنی دەمانچە و ڕەختەی چەك هەڵگرتنیان بە دیار بێخن. یارییە سوارچاكییەكان هێندە زۆر نین، گرینگترینیان تەقلەیە كە بریتییە لەوەی پیاوێك تێلاوێكی ڕەق هەڵدەدا و لە هەوادا دەیگرێتەوە. ژنان ئاوەڵكراسێكی جاو و كراسێكی ژێرەوەی درێژ لەبەر دەكەن، پارچەیەك خامی شین دەخەنە سەر شانیان. هەرچی سەرپۆشیانە بریتییە لە لەچكەیەكی شین یا سوور. پێوەندی نێوان ژن و پیاو بەو توندییە نییە وەك لای موسلمانەكان و ژنەكانیان خۆیان داناپۆشن. لای موكرییەكان ژمارەیەك هەڵپەركێ هەیە (چەپی، ڕۆنیە، سوێسكەیی، سێ پێیی، حەرشی، هەڵپەڕین) كە تێیدا ژن و پیاو بە شێوەیەكی بازنەیی دەستی یەكتر دەگرن.

ئیش و كار. لە باكووری–ڕۆژهەڵات، بە تایبەت لە دۆڵی تەتەهووی بە پیت، زەوی دەچێنن بۆ وەبەر هەمهێنان كە بێجگە لەوێ لە هەموو لایەكی دیكە زەوی هەر بۆ ئەوە دەچێنن تا پێداویستییە كەسییەكانی خۆیانی پێدا

پەیدابکەن. ڕەزی تری و تووتن لە ئاڵان، سەردشت و بانە هەیە. مەرداری لە هەموو ناوچە جیاجیایەکان، ئامادەکردنی پەنیر بە گژ و گیای بۆنخۆش و دروستکردنی لباد. لەو ناوچانەی کە دار و دارستانیان لێیە ڕەژوو لە دار دروست دەکەن. بەری بەڕوو، مازوو و گەزۆ کۆدەکەنەوە. ئەم ناوچانە بریتین لە: بەری چەپی کەڵویٚ، ئەو ناوچانەی کەوتۆتە نێوان پردانان و سەردەشت، کەناری چەپی لێژاییە ڕۆژئاواییەکانی کورتەك، لە بەشە ڕۆژهەڵاتییەکانی مەڵبەندی قەزای بانە. لە ڕووباری وەزنێ (لە نزیك ئاغەڵان) لمێکی تێدایە کە بە ڕادەیەکی کەم زێری تێدایە.

مێژوو. تا دەوروبەری ساڵی ١٨٩٠ لە تاشتەپە لەسەر ڕووباری تەتەهوو نەخشێکی بزماری لێبووە بە زمانی خاڵدی (ڤانی) و لەم مێژووە لە لایەن هۆگرێکی ناشارەستانەوە بردراوە. بەگوێرەی بێلك Belck (*Das Reich der mannäer dans Verhandl.Berl. Ges. f. Anthropologie,* 1984, 479-87) ئەم نەخشە لە لایەن مەنووەی Menuo کوڕی ئیشپۆنی پاشای وانیك) خاڵدی ئۆراراتۆ) دانراوە کە لە نێوان ساڵەکانی ٨١٢ و ٧٧٨ ی پێش زایین حوکمرانی کردووە (C.F. Lehmann-Haupt, *Armenien einst und jetzt*, 1910, I, 632). ئەم شوێنەوارە – کە بە یەکێك لە کۆنترین نەخشە ڕۆژهەڵاتییە ناسراوەکانی بزماری دادەنرێ– دەشێ شوێنی شاری مەشتا Meshta لە وڵاتی مانییەکان (مانی) دەستنیشانبکات کە لە لایەن مەنووەوە داگیرکراوە. هەروەها دەتوانین شوێنکاری نفوزی خالدی لە دروستکردنی ئاوەڕۆ، داڵان و پەیژەی لەبەرد دروستکراو بزانین کە ڕاولینسۆن (*JRGS*, X) لە شارستان ئاباد و وسووکەند لەسەر کەناری چەپی ڕووباری ساوج–بولاق دا دۆزیویەتەوە.

سەرگۆن، پاشای ئاشوورییەکان لە کاتی لەشکرکێشییە بەناوبانگەکەیدا ساڵی ٧١٤ ی پێش زایین لە باشووری گۆلی ورمێ، بێجگە لە هەرێمە

مانییەکان، باسی ناوچەکانی ئەلاباریا، پارسواش و زیکیرتو هتد دەکات (Thureau-Dangin, *Une relation de la huitième campagne de Sargon*, Paris, 1912). لەگەڵ ئەوەشدا نزیکردنەوەی ناوی پارسیواش Parsuash لەگەڵ پێرس (پارسا) و شوێنی لەسەر خوارووی ڕووباری گادەر هێشتا هەر گریمانەن.

شوێنەوارێکی دیکەی زۆر سەرنج ڕاکێشەر گلکۆی بەردینی فەرەقەیە لە نزیك ئاوایی ئیندرقاش لە باکووری ساوج–بولاق، ئەمەیان لە سەر شێوازی گۆڕە ئەخمینییەکان دەچێ (de Morgan)، هێرزفێلد E. Herzfeld ئەم شوێنەوارە دەگەڕێنێتەوە بۆ کۆمەڵەی شوێنەوارە مێدییەکان (Sarre Hezfeld, *Iranische Felsreliefs*, 1910, p. 184, Herzfeld, *Chorâsân, dans Islam,* XI, (1921), 131). لە ناو ئەو شارە مێدیانەی کە لە لایەن بتلیمۆس (VI, 2) ژمێردراون، لەسەر هەمان هێڵی پانی(٣٠ ٣٨) دوو ناوچە دەستنیشانکراون: داریوسا*(درێژی ٨٧ ٣٠) بە تەك سنکار**(درێژی ٨٨). ڕاولینسۆن دەڵێ شاری دوایی بریتییە لە هەرێمی شنۆ و شاری یەکەمیش (داریقوشا؟) دارایاسە کە لە کرۆنیکی کوردی شەرەفنامە (چاپی. Véliaminof-Zernof, I, 268) ناوی هاتووە. بەڵام شوێنی دریاز ناناسێ. ئەمە ناوی گوندێکە (٣ کیلۆمەتر لە باکووری–ڕۆژئاوای ئیندرقاش) کە لە نزیکییەوە کەلاوەکانی "شار وێران" ی لێیە کە ناوەکەی بەر تەواوی ناوچەی شاروێران بڕاوە و تا ئێستەش وەکوو مەڵبەندی کۆنی ناوچەکە سەیر دەکرێ. دو مۆرگان (IV, 283) تێبینی ژمارەیەکی زۆر گردی دەستکردی کردووە لەسەر سەرووی ڕووباری "کەڵویٚ"ەوە: ٢٤ گردیان لە لاجان. کەلاوەی "شارە کۆنەکە" ی

* Δαριαύσα
** Σίνχαρ̃

ئەم ناوچەیە کەوتۆتە باشووری ڕۆژهەڵاتی ڕاڕەوی گەروشینکە، هەتا زیاتر بەرەو خوارتریش بڕۆین گردۆڵکەکان نامێنن.، بەڵام لە ناوەندی وڵاتی موکریان لە قولغەتەپە Gholgha-tapa گردێکی گەورەی لێیە چێوەکەی ١٥٠ پێیە. تەواو نزیک لە خاڵ دەلیل Khalil-dalil، دو مۆرگان گلکۆی سەردەمی ئاسنینی (Miss.scient.IV, *recherches archéol.*, I, 9) تێدا دۆزیوەتەوە. لە هەرێمی بانە، هاریس–ی گەڕۆک باسی چەند کێلە قەبری کۆن. " کێڵە گۆڕ" دەکات نزیك ساومە کە خەڵکەکەی مۆر و لوولەکی کۆنیان پێفرۆشتبوو. هەموو ئەمانە ئەوە دەردەخەن کە کوردستانی موکری لە دەورانێکی گەلێك کەوناراوە خەڵکی تێدا ژیاوە.

ئیمپراتۆر هەرقەل ساڵی ٦٢٤ ی کۆچی ڕاوی خەسرەو پەروێزی Khusraw Parxêz نا، لە ئەشکەوتی کەرەفتوو (نزیك بە سایین قەڵا) بەم ناوەدا تێپەر بووە. Ker Porter نەخشێکی یۆنانی دۆزیوەتەوە (kaibel, *Epigr. graeca,* Berlin 1878, p. 512).

مێژووی مار یابەبەلاها Mâr yabalâhâ ی پاتریارشی نەستوورییەکان (١٢٨١–١٣١٧ ی زایینی) گەواهی بازرگانییەکی گرینك دەدەن لە هەرێمی ساوج–بولاق لە دەورانی مەنگۆلیدا. تۆپۆنیمی ئێستەی ناوچەکە ڕەنگدانەوەی بەریەککەوتنی نفووزی تورکی هاتوو لە باکوور–ڕۆژهەڵات و نفووزی کوردەکان بوو لە ڕۆژئاوا. لە ناوچە ڕۆژهەڵاتییەکاندا (ئاختەچی، بێهی، تورجان، سەقز) ئاوایی کوردەواری دەبینین کە ناوەکانی تورکییە. دەتوانین ئیشارە بە بڕێك ناوی مەنگۆلی بکەین: تەرەغە، تەتەهوو (لای مستەوف: تغتو) چەغەتوو کە بە گوێرەی مێژووی مار یابەبەلاها (éd. Chabot 1895, p. 151) دەشێ بە فارسی ناوی وەکیە ؟ رود بووبێ، یان بە گوێرەی ڕشید الدین (éd. Quatremère, *ad fol.*297b):

زەڕینەڕوود بووبێ. بەڵام بە پێچەوانەوە هەرێمە تورکییەکانی نێوان تەتەهوو و مەراغە کە جاران سەر بە موکری بوونە، لە دەستیان داوە. لە ڕۆژئاوای کورتەك تەنها ناوی کوردی دەبینین کە لە نێوانیاندا بڕێك ناوی سامی هەمەچەشنە (ئارامی) دەبینرێ: دربکە، کۆکە، نەڵۆسە و شمولە.

لە ناو خەڵکی کوردەکانی ساوج–بولاق دەبێ چەند چینێکی مێژوویی لەیەك جیابکەینەوە. بە گشتی هۆزە گەورەکان بۆ دوو چین دابەش دەبن: جەنگاوەر (عەشیرەت) و جووتیار (ڕەعیەت) و زۆر ڕێی تێدەچێ کە بەر لە دروستبوونی هۆز بەم شێوە ئۆرگانیزە کرابن، جووتیارەکان دەبێ ناچار کرابن و هەتا بڕێك جاریش "کوردێندرابن" لە لایەن ئەو داگیرکارانەی کە ئێستە سەرداریانن. بە گوێرەی ئۆ. مان جووتیارەکان شانازی بەوە دەکەن کە خۆیان ببەنەوە سەر ئەو هۆزانەی کە (ئێستە پێیان دەوترێ؟) دێبوکری کە وەچەی هەرە کۆنی موکریەکانن. هەمان گریمانە لە سۆنگەی تایبتمەندێتی نیشتەجێبوون و توانایان لە جووتکاری، بێستان و ڕەزەوانیدا بەسەر سوێسنییەکانی (نێوان دۆڵی ئاڵان، سەردەشت و وەزنێ) یشدا دەچەسپێ.

هەرچی ئاریستۆکراتە خێلەکییەکانە وەك هەمیشە ئەوە دووپات دەکەنەوە کە لە ڕۆژئاواوە هاتوون. شەرەفنامە سەرچاوەی هۆزی موکرییە. بە گوێرەی شەرەفنامە سەرۆکە موکرییەکان لە هۆزی موکریا Mukriya – ن کە لە شارەزوور نیشتەجێن و لە بنەماڵەی حاکمەکانی هۆزی بابان دابڕاون. لەسەردەمی میرنشینە تورکمانەکان (سەدەی یانزەهەمی کۆچی) سەیفەددین ناوێك دریازی لە چابوقلو (هۆزێکی تورکی؟) دابڕیوە و سنووری ئەم هەرێمانەی فراوان کردووە: دۆڵی باریك (دۆڵ ناوچەیەکی بچووکە لە باشووری ڕۆژئاوای گۆلی ورمێ، باریك هۆزێکە کە ئەمڕۆ لە

نزیك ڕێژگەی تەتەهوو پەرش و بڵاوبوونەتەوە)، ئاختەچی، ئێل تەیموور، سوڵدووز و ئەو هۆزانەی لە ژێر دەسەڵاتی ئەودا کۆبوونەوە ناوی موکری-یان وەرگرت. کوڕەکەی و جێگرەوەکەی، صارم بەرەو ڕووی شا ئیسماعیلی سەفەوی وەستان و لە ساڵی ٩١٢ شکستی بە هێزەکانی ئێران هێنا. پاشان (لە ساڵی ٩١٨؟) پەنای بردە بەر سوڵتان سەلیم و داوای لێکرد لایەنگیری لێبکات و بیکا بە والی. دوای مردنی صارم موڵکەکانی لە نێوان سێ کوڕی ڕۆستەمی ئامۆزای دابەشکرا کە دانیان بە دەسەڵاتی شا تەهماسپ نا. لە کاتی شۆڕشی ئەلقاس میرزا (٩٤٨) سوڵتان سولێمان، ئاغاواتەکانی ئامێدی، هەکاری و برادۆستی نارده سەریان و شکاندیانی و کوشتیان. کوڕەزاکەی صارم، ئەمیرە بەگی یەکەم جێگەی گرتەوە، فەرمانی حوکمرانی لە سوڵتان سلێمان پێگەیشت و بۆ ماوەی ٣٠ ساڵان حوکمڕانی هۆزەکە و دەڤەری دریازی کرد. دواتر ئەمیرەیەکی دیکە، کوڕەزایەکی ڕوستەم بە کۆمەگی سەفەوییەکان شوێنی گرتەوە. لە دەورانی پشێوییەکانی موحەمەد شا خوابەندە، ئەمیر بەگی دووەم ساڵی ٩٩١ چووە لای سوڵتان موڕادی سێیەم، سوڵتان ناوچەی ویلایەتی بابان (شارەزوور(و سنجاقی موسلی خستە سەر هەرێمە پشتاوپشتەکەیی و هەروەها بڕێك ناوچەی سەر بە مەرتغەشی بەخشییە منداڵەکانی. ئەمیر بەگی دووەم بە کۆمەگی میری میرانی وان بەرەو ڕووی حاکمی ئێرانی مەراغە وەستا و ئەم هەرێمەی تاڵان کرد و سوڵتان ناوی بەگەلەربەگ و لەقەبی پاشای پێبەخشی. کەچی هەرێمی پشتاوپشتی دریاز بەخشرایە حەسەنی ئامۆزای کە پێش ئەو دابوویە پاڵ بابیعالی. جەنگێك لە نێوان ئەمیر بەگ و حەسەن هەڵگیرسا و حەسەن کوژرا و سوڵتان موحەمەدی سێیەم (١٠٠٣-١٢) ناوچەی دەهخوارەکان *Dihi-Khwârkan* (دێخوڕگان لە باشووری

مەراغە) بە ئۆلغ بەگی برای بەخشی. لەم ماوەیەدا تورکەکان پەلاماری تەورێزیان دا و جەعفەر پاشا کرا بە حاکمی گشتی هەرێمەکە و ویستی ئەمیر بەگ بخاتە ژێر کۆنترۆلی خۆیەوە. ئەمەی دوایی بە چەشنێکی خراپ وەڵامی خواستەکانی دایەوە. جەعفەر پاشا لە کۆنستانتینۆپل شکایەتی لێکرد و سنجاقەکانی بابان، موسل و ئەربیل یان لە ئەمیر سەندەوە. مەراغە بە تەورێزەوە لکێنرا لەگەڵ ناچارکردنی ئەوەی ساڵانە ١٥ کرووری زێر بدات. دواجار لە موڵکەکانی تەنها دریازی لە دەست مایەوە. هەڵبەت کوڕەکەی، شێخ حەیدەر هێشتا (لە کۆنە قەڵای ساروو قۆرغان) کە چاکی کردبۆوە بەرگری دەکرد. خەڵکی مەراغە شکایەتیان لە شێخ حەیدەر کرد بەوەی هاوسێیەکی ئاژاوەچییە. خدر پاشای حاکمی گشتی تەورێز ساروو قۆرغانی بە هۆزی مەموودی بەخشی. جەنگ لە دەوروبەری قەڵا دەستپێکرد و ئەمیر پاشا ناچار بوو بۆ کوژاندنەوەی ئاگرەکە بچێتە ناو جەنگەکەوە. دەوروبەری ساڵی ١٠٠٥ باوك و کوڕ هێشتا ئەم ناوچانەی خوارەوەیان لەبەر دەستدا بوو: دەریاس (میاندواو)، ئەجاری و لەیلان (ئەم دووەی دوایی کەوتوونەتە سەر کەناری ڕاستی چەغەتوو)، هەروەها قەڵایەکانی: تەرەغە، ساروو قۆرغان و هەرێمەکانیان.

هێشتا ئەو زانیاریانەی دەربارەی دەورانی کۆنی ساوج-بولاق لەبەر دەستمانە کەمە. ئەسکەندەر مونشی خاوەنی کتێبی "*تاریخ عالم ارا*" گەواهی لەشکرکێشی شا عەباس دەدا بۆ سەر کوردانی برادوست و موکری و چیرۆکی گەمارۆی قەڵای دمدم (لە باشووری ورمێ لەسەر ڕووباری قاسملوو) کە ساڵی (١٠١٧ ك=١٦٠٩ ز) ڕوویداوە بابەتێکی بەربڵاوی گۆرانییە حەماسییەکانی موکرییە. هەروەها مێژووی نادر شا کە میرزا مەهدی خان نووسیوویە زانیاری لە بارەی موکری تێدایە (O. Mann,

(*op.cit.*, I, Préface). ڕووداوەکانی زۆر نوێتر کە پێوەندیان بە هەرێمی موکری یەوە هەیە ئەمانەن: ساڵی ١٨١٠ حاکمی مەراغە ئەحمەد خان (لە هۆزی موقەددەم) ئاغایەکانی مامەشی داوەت کردبوو و ٣٠٠ کەسی لێکوشتن، کە بۆ ماوەیەکی زۆر لەشکرکێشییەکانی ئەم هۆزەی ڕاگرت. ساڵی ١٨١٥ یاخیبوو، باپیر ئاغای بڵباس هەڕەشەی لە مەراغە کرد. شێخ عوبەیدوڵلای شەمزینان لە ئۆکتۆبەری ١٨٨٠ دەڤەرەکانی موکریانی داگیر کرد و بە هیوای دامەزراندنی ئەمارەتێکی کوردی بوو لەسەر شێوەی ڕۆمەیلی Roumélie. بەم بۆنەیەوە سەرۆکە ئایینە سونییەکانی ساوج–بولاق دەرفەتیان قۆزتەوە و بڕیاری جەنگی جیهاد–یان دا دژی شیعەکان کە ئەمە بوو بە سۆنگەی زۆر ڕەشەکوژی ترسناک، بە تایبەت لە دەوروبەری مەراغە. ساڵی ١٩٠٥ تورکیا لەسەر سنووری تورکی–ئێرانی لە کێشەدا بوو و لاجانی داگیر کرد و بارەگەی سەرکردایەتی موحەمەد فازیل پاشا یەکەمجار لە پەسوێ بوو بەجۆرێك کە هەموو هەرێمی موکریانی گرتەوە. ساڵی ١٩١٤ سنووری تورکی–ئێرانی بە یاریدەی نوێنەرانی ئینگلیز و ڕووس دیاریکرا و سنوور گەڕایەوە شوێنی پێشووتری خۆی، واتە بە درێژایی قەندیل. لە سەرەتای جەنگی یەکەمی جیهانی بزووتنەوەیەکی نوێ ی تورکی–کوردی دەستپێکرد، کۆلۆنێل ئەیاس، کۆنسلی ڕووسیا لە ساوج–بولاق لە میاندواو لە ١٦ ی دیسامبەری ١٩١٤ کوژرا. دواتر سەرلەبەری ناوچەکە بوو بە شانۆی ئۆپیراسیۆنی سەربازی ڕووس و تورك کە بە دوای خۆیەوە ناوچەکەیان وێرانکرد.

پێنج بنەماڵەی گەورە بەگزادەکانی موکری پێکدەهێنن: هەمووشیان ناوی بابا ئەمیری (بابامیری) یان هەڵگرتووە و ڕەچەڵەکی خۆیان دەگێڕنەوە سەر ئەمیر پاشا. باپیرەی ناسراویان بۆداق سوڵتانە کە لە ساوج–بولاق دا نێژراوە.، پێوەندییەکانی لەگەڵ ئەمیر بەگی دووەم زۆر ڕوون نییە. بەگوێرەی ڕیچ (I, 300) براکەی بابا سولێمان لەوانەیە لە دەوروبەری ١٧٠٠ ژیابێ. لەبارەی ژیانی بۆداق سولێمان چەند ئەفسانەیەکی سەیرو سەمەرە هەیە: دەڵێن گوایە کوڕی فەقێ ئەحمەدە، ئەم فەقێیە ژنێکی گەنجی فرانسەوی بەناوی کەیغان Kêghân (Rich, I, 291, 299, 389) هێناوە، لووتکەیەك لە لووتکەکانی قەندیل بەناوی خان بوداخ کەیغان کراوە (ناوی شوێنەکان لە موکرییەکان بە ناوی ژنانەوەیە). کوڕەزای بۆداق لە نەوەی دووەم، عەزیز خانی سەرداری حاکمی ئازەربایجان بووە کە ساڵی ١٨٦٨ مردووە. دو مۆرگان (II, 40-1) پەسنی توانای کوڕەکەی، سەیف الدینی حاکمی ساوج–بولاق و سەرداری موڵکە جوانەکانی بۆکان دەکات (ساڵی ١٨٩١ مردووە) و لە شوێن خۆیەوە حسێن خانی سەرداری موکری جێهێشت کە چەند جارێك حوکمرانی ساوج–بولاقی کردووە و ساڵی ١٩١٤ لەکاتی داگیرکردنی تورکی کوژرا. بنەماڵەکانی دیکەی بابا میری موڵکیان لە ئاختەچی، تورجان و یادئاباد (یالاوە) هەیە.

ڕاولینسۆن وەسپی ئۆرگانیزاسیۆنی زەویدارێتی ساوج–بولاق دەکات. بنەماڵەکانی بابا میری Bâba-mîri بەرهەمی زەوییەکە وەردەگرن و ئاغاواتەکان دەیەك و جووتیارەکانیش ئەوانەی کە سەرپەرشتی کشتوکاڵەکە دەکەن پێنج یەکی وەردەگرن. بێگومان ئەم بەشدانانە هەر تەنها هی بەکرێدانەکەیە لەکاتێکدا باقی بەرهەمەکە خەرجی وەبەرهەمهێنانەکەی لێدەردەهێنرێ. ئۆ. مان دەڵێ ئەم سیستمە هێشتا هەر پێشکەوتووە، گەرچی داب و عورفە دەرەبەگایەتییەکان بەڕووێکی گشتی بەرەو لەناوچوون دەچن. هۆزی دێبوکری تەنها ڕۆڵێکی لاوەکی یان هەبوو.

چونکە موکری ماوەیەکی دوور و درێژ وەك هەرێمی پشتاو پشتی دێبوکرییەکان دەیانڕوانییە دەریاس. بە درەنگەوە دێبوکری وەك بە دیاردەکەوێ توانیان دووبارە کاروبارەکانیان ڕیکبخەنەوە و بڕێك سەربەخۆیی لە ژێر دەسەڵاتی سەرۆکەکانی ئێستەیاندا بەردەستبخەن. باپیرەی گەورەیان برایم ئاغا لە دیاربەکر؟ ەوە هاتووە. لە نزیك ساوج-بولاق گوندێکی چکۆڵانە بە ناوی دێبوکر هەیە و ناوی دێبوکری دەبێ لەوەوە هاتبێ. پێوەندی نێوان دێبوکر (دەهی بۆکر؟) و دیاربەکر هێندە ڕوون نییە. هەرچۆنێك بێ زاراوەی دێبوکری کە لە شەرفنامە دا ناوی نەهاتووە بۆیە نابێ کۆن بێ، بەڵام ناونانیان بە ناوی بنەماڵەیەکی سەرۆکەکەیان مانای کەونارایی ئەو دانیشتوانە نییە کە لە بندەستی سەرکهۆزەکانیاندان.

ناوچەی لاجان، وەك ئەو ناوەی کە لە ڕووی گۆکردنەوە لەوە دەچێ گیلان بێ کە جاران پێیان وتووە لاریجان. هۆفمان (op.cit, 244, 263) لای وایە لاجان سلق الاودی Salak al-Awdi عەرەبییە و لەهەمان کاتیشدا نکولی لەوەش ناکات کە وشەی سلق وشەی Silices مان وەبیردەهێنێتەوە. لە شەرفنامە (بەرگی دووەم، لا: ٢٧٩) دا هاتووە کە سلێمان بەگی سۆران دەڤەری زەرزا (پێش ٩٩٤؟) تالانکردووە. پاشان دەربڕینێکی شێواو (I, 280) ئەوە بەدیار دەخات کە لاریجان بەشێك بووە لەو دەڤەرە و پیر بۆداق لە زەرزایەکانی دابڕاندووە. زەرزایەکان ئێستە لە ناوچەی شنۆ لە نزیك باکووری لاجان دەژین. مێژووی گەیشتنی بڵباسەکان، دانیشتوانانی ئێستەی لاجان نەزانراوە. بڵباسەکان پێکەوە لەگەڵ کەوەلۆسی، لە چەند بەشێکی جیا جیای شەرەفنامەدا لە ڕۆژئاوای قەندیل دا ناویان هاتووە کە تاوەکوو ئێستە چەندین تیرەیان (مامەش بنە،

خدری، مامە سێنی) لەوێدا دەژین. لەسەردەمی راولینسۆن بڵباسەکان هێشتا ساڵانە باجی ١٠٠٠ تومانیان داوە بە موکرییەکان.

هەرچی پێوەندی بە بانە-وە هەیە کتێبی شەرەفنامە دەڵێ ئەم ناوچەیە کەوتۆتە نێوان ئەردەڵان، بابان، و موکری و دوو بەشە، بەشێکیان ناوچەی بانە خۆی لەگەڵ قەڵای بیرۆز Biruz.، بەشەکەی دیکەی بریتییە لە قەڵای شیوە (بەکوردی: "دۆڵ")، کە دەبێ هەمان ئاوایی شوێ Shwe بێ لەو ناوچەیەی کە لە باشووری ڕۆژئاوای بانەیە. کۆنە مەڵبەندی قەزاکە، کە ناوە ڕەسمییەکەی بە فارسی بە شێوەی بهروز دەنووسرێ کە کەمێك لە دووریی شاری بانەی ئێستەکەیە، بەڵام ناوەکەی بەو ناوە کوردییە بڵاوە کە بە شارەکە بڕاوە: بەڕۆژە بەواتەی ("لەبەر هەتاو خستوو") دێ. میرەکانی بانە (Sharaf-nâme, I, 320) نازناوی ئیختیار الدین یان هەبووە، چونکو بە " ئارەزووی خۆیان" (بە اختیار خود) چوونەتە سەر ئیسلام. هەمان نووسەر سەرەتا باسی میرزا بەگی بانە دەکات کە کچی بێگە بەگی حاکمی ئەردەڵانی هێناوە کە ئەمە بووەتە سۆنگەی ناکۆکی نێوان ئەو و خەنیمێکی کە کۆتایی بەوە هات بەشێوەیەکی کاتی هەرێمەکەی لەدەست بدات. کوڕەکەی بۆداق بەگ، کە لە لایەن براکانیەوە ڕەدوو نرابوو، پەنای بۆ بەر شا تەهماسپ برد، بەڵام لە قەزوێن مرد. شا فرمانی بە حاکمی مەراغە کرد کە براکەی بۆداق، سولێمان بەگ بکات بە حاکمی بانە و ماوەی ٢٠ ساڵان ناوچەکەی بەڕێوە برد و پاشان دەسەڵاتی بۆ بەدر بەگی Badr-Beg زاوا و برازای جێهێشت. بنەماڵەی ئیختیار الدین خۆیان دەبەنەوە سەر عەباسییەکان و دواتر دەبن بە واسالی* *vassale* والییەکانی ئەردەڵان. لە دەورانی گەشتەکەی ڕیچ (I, 217, 248) نوراللەخان حاکمی

* واسال *vassale*: قەڵەمڕۆ

پشتاوپشتی بانە بووە و خزمەتکارە پیرەکەی ونس (یونس) خان (دەوروبەری ساڵی ١٨٩٠) کوشتوویە و دەسەڵاتی لە بانە گرتۆتە دەست. پاشان کوڕەکەی حەمە (موحەمەد) خان پێش هەڵگیرسانی جەنگی یەکەمی جیهانیی دەسەڵاتی گرتۆتە دەست. لەوەتای ساڵی ١٩١٢ ـەوە بە فەرمانی تاران، بانە لە سنە جیاکرایەوە و بە حکومەتی ساوج–بولاق وەلکێنرا.

بیبلیۆگرافیا

Ker Porter, *Travels in Georgia, Persia etc*. (Londres 1822) II, 453-98; Col. Monteith, *Journal of a tour through Azerbaidjan*, J R G S, 1833, III, 5-6; J. O. Fraser, *Travels in Kurdistan*, (Londres 1834); J. Cl. Rich, *Narrative of a residence in Kurdistan*, (Londres 1836) I, 223-60; H. Rawlinson, *Notes on a journey from Tabriz in 1838*, *JRGS*, 1840 X (وتارێکی گەلێك گرینگە); Ritter *Erdkunde*, VIII (1838), 393; IX (1840) 586, 597, 603-4, 631, 807, 822, 940, 944, 1014-36; M. Wagner, *Reise nach Persien und dem Lande der Kurden* (Leipzig 1852), II, 100-12; N. Khanykov, Poyèzdka v. Pers-Kurd. dans *Věstink Imp. Russ. Georg. Obeč*. 1852, VI (trad. Allemande dans *Arciv f. wissench. Kurde v. Russland*, XIII, 1854, p. 515) ; Perkins, *J. Am. O S.*, 1851, II, p. 38; Lerch, *Isslědovaviya ob. iran. Kurdakh*, 1856, I, p. 17 (ئەو بەشەیان لە چاپە ئەڵمانیەکەدا فەرامۆشکراوە); *Scheref-nameh, publ. Par Véliaminof-Zernof* (St. Pétersbourg 1860), I, 279-96, traduction de F. B. Charmoy (St pétersbourg 1873), II,

135-53 ; Thielmann, *Streifzűge im Kaukasus* (Berlin 1875), p. 321 ; Čirikov, *Putevoi journal* 1849-52 (St. Pétersbourg 1875), publié comme tome IX des *Zapiski Kavkaz. Otděla Imp. Russ. Geogr. Obsč.* ; Khurshïd-Effendi, *Siyāhat nāme-i hudūd, trad. Russe de Ghamazov* (St. Pétersbourg 1877); G. Hoffmann, *Auzüge aus syrischen Akten pers. Märtyrer, dans Abh. F. d. Kunde des Morgenlandes*, 1880, p. 208-16; H. Schindler, *Reisen im nordwestlichen Persin, Zeitsch d. Gesell. F. Erdkunde zu Berlin*, XVIII, 1883, 341-3; Mrs. Bishop (Isabella Bird), *journeys in Persia a. Kurdistan* (Londres 1891) II, 207-10; de Morgan, *Miss. Scient. En Perse*, Etudes géogr., II (Paris 1896), I-44 (Photographies, cartes); W. B.Harris, *Form Batum to Bagdad* (Londres 1896), p. 162-233 ; l même, *A journey in Persian Kurdistan, Geogr. Journ*. IV, 1895, 453-60; le même, *Wanderings in Persia, dans Blackwood Magazine*, 1895, p. 736-53 ; S. G. Wilson, *Persian life ana customs*, 2ème éd. (Londres 1896), 99-122; A. Billerbeck, *Das Sandschak Suleimania* (Leipzig 1898); Ghilan, *Les Kurds persans et l'invasion ottomane, R M M*, 1908, mai(1-22), oct. (193-210) ;

Lehmann-Haupt, *Armenien eint und jetzt* (Berlin : 1910), I, 219 ; V. Minorsky, *Naselenie někotor. pogranič. okrug. dans les Materialy po izučen. Vostoka* (St. Petersbourg 1915), II, 435-52, 462-71; A. Iyas, *Poyězdka po pers. Kurdist. dans les Izvěstia Minist. Inostr. děl*. 1915, N°.4 (photographies nombreuses); le même, *Sāudj buläk, dans les Donesenia Ross. Konsul. Perdstav, izd Minist. Torgovli*, N°38 (1914) ; V. Minorsky, *Stela Keli-shīn* etc., dans les Zap., 1917, XXIV, 145-93. Pour la ligeuistique voir: Houtum-Schindler, *Beitrāge zum kurd. Wortschatze dans Z D M G,* XXXVIII, 43-109 ; O. Mann, *Die Mundart der Mukri-Kurden, Kurd.-Pers. For-schungen, Abteilung* IV ; Band III ; Teil I (1906) textes ; Teil II (1909) traductions; L. O. Fossum, *A Practical Kurish Grammar*, Minneapolis 1919, p. 1-279 (dédiée à la mémoire du Col. A. Iyas).

Cartographie: Khanykov, *Maopf Azerbaidjan dans Zeitschr. f. Allg. Erdk.,* (Berlin 1862), nouv. Série, XIV; de Morgan, *Carte de la partie centr. du Kurdistan* (1 :250 000), *Miss. Scient. en Perse*, Prais 1895 (atias) ; cartes russes : 2 verstes au pouce (1913-5) et 5 verstes au pouce.

Voir également les cartes et quelques unes des photographies dans E. Herzfeld, *Pāikūlī monuments and inscriptions of the early history of the Sasanian Empire* (Berlin, 1924).

سەنجابی

سەنجابی* Sindjabî (Sendjabi) هۆزێکی کوردییە لە دەڤەری کرماشان. سەنجابی هاوینان هۆبە و ڕەشماڵیان لە پێدەشتی ماهیدەشت Mahidasht و هەرێمی جوانڕۆ Djwanru هەڵدەدەن و زستانانیش بۆ زەوی و زاری خوارووی ئەڵوەند Alwand کۆچ دەکەن (بە کوردی حەلەوان Halawan کە لە ناوی کۆنی حولوان-ەوە هاتووە،) کە لە کەناری چەپییەوە لە نزیک خانەقی دەگاتەوە ڕووباری دیالە. لێرەوە لەوەرگایەکانی سەنجابی لە سەرپێڵ تا چیایەکانی ئاغ داغ، باخچە و قەتار Katar (لە باشووری خانەقی) درێژدەبنەوە و لە باشووریشەوە تا دەگەنە قەڵا نەفت. هێڵکێشانی دیاریکردنی سنووری تورکی -ئێرانی ساڵی ١٩١٣ بەشێکی ئەم هاوینەهەوارانەی هۆزی سەنجابی بۆ تورکیا جێهێشت کە

* ڕاستییەکەی گۆکردنی وشەکە بە کوردی (سنجاوی)یە، وەرگێڕ.

دواتر ئەنجامی ئەم دابەشکردنە بە ڕەسمی ناسرا. سەنجابییەکان لە کەناری ڕاستی ئەڵوەند لە پارچە زەوییێکی بچووک لە باکوور و لە ڕۆژئاوای قەسری شیرین دەژین کە تا سنووری ئێستەی نێوان ئێران و تورکیا دەگرێتەوە و دەیان ئاواییان لەو دەر و ناوچانەدا هەیە. هۆزی سەنجابی لە ١٢ تایەفە پێك دێ (چەلەبی، دلیان، سیموەند، سورخەوند، هەق نەزەرانی، هتد). ژمارەی خێزانەکانی سەنجابی نابێ لە ٢٥٠٠ خێزان زیاتر بێ کە لەوانەیە ٥٠٠ خێزانیان تەواو سەنجابی بن.، ئەوانی دیکە بریتین لە چەند تایەفەیەکی تێکەڵاو: لووڕەکان (ئەرکەوازی، وەتکەوەندی) کوردەکانی جاف (بەراز) و گۆران (تفەنگچی). نزیکەی ١٥٠٠ خێزان لە گروپەکانی سەنجابی زستانە هەواریان لەسەر ڕووباری ئەڵوەند بەسەر دەبەن و بەگوێرەی سۆن سەنجابی بە کوردی قسە دەکەن، واتە بە دیالێکتێك کە سەر بە دیالێکتی گروپی کورمانجی نییە. سەرۆکهوزەکانی سەنجابی زۆربەی کات وەك والی هەرێمە سنووری قەسری شیرین بەڕێوەدەبەن. هۆزی سەنجابی کەتیبەیەکی ٢٠٠ سوارەی غەیرە نیزامی دەخەنە بەردەست حکومەت.

شەرەفنامە باسی سەنجابییەکان ناکات. بە قسەی سەنجابییەکان خۆیان، ئەوکات لە بەیات Bayât ی نزیك شیراز دا ژیاون کە لەوێوە سەرۆکهۆزەکەیان بەختیارخان Bakhtiyar-khan هێناویانەتە هەرێمی کرماشان و بۆ ماوەیەك لەوێدا پێکەوە لەگەڵ گۆرانەکاندا ژیاون. ئەمە لەوانەیە باوەڕی ئاییینی بە ئەهلی هەق بوونیان لێکبداتەوە کە هەرچۆنێك بێت لە ڕووی دەرەوەدا زۆربەی جار خۆیان وەك شیعەی دوانزە ئیمام دەناسن. لە دەورانی حەسەن خان چەلەبی کوڕی بەختیارخان، سەنجابییەکان یەك هۆزی سەربەخۆ و جیاواز بوون. کوڕی حەسەن خان،

شێرخان صەم صام الممالك ساڵی ١٩٠٥ بوو بە سەرۆکهۆز و ساڵی ١٩١٥ لە تەمەنی هەشتا ساڵیدا مرد. کوڕەکانی: قاسم خان، عەلی ئەکبەر خان هتد لە ئۆپیراسیۆنە سەربازییەکانی ١٩١٤-١٩١٨ ڕۆڵیان بینی و لایەنگیری تورك بوون و هەڵوێستی دوژمنکارانەیان بەرامبەر بە ئینگلیز و ڕووسیا وەرگرت.

بیبلیۆگرافیا

Čirikov, *putevoï journal,* St. Pétersbourg (1875), passim ; E. Soane, *In Disguise to Mesopotamia and Kurdistãn* (1912); A. Orlov, *Putevyie dnevniki de 1913 dans Materialy po Vostoku,* II, Petrograd 1915; H. Rabino, *Kermanchãh*, *R. M. M.,* mars 1920 (لێکۆڵینەوەیەکی پشت ئەستوورە بە زۆر بەڵگەنامە).

سەرپێڵی زەهاو

سەرپێڵی زەهاو Sarpul-î Zohab (سەر پردی زەهاو) ناوچەیەکە لە نزیک چیای زاگرۆس و لەسەر ڕێگەی گەورەی نێوان بەغدا و کرماشان، ناوەکەی لە پردی بەردینی دوو کەوانە گومەزی سەر ڕووباری ئەڵوەن-ەوە هاتووە کە دەڕژێتە چەپی ڕووباری دیالەوە. سەرپێڵ ئەمڕۆ تەنها قەڵایەکی چکۆڵەی لێیە (کوورخانە=" دەبۆ") کە جاران جێنشینی حاکمی زەهاو بووە (عادەتەن وا هەبووە ئەم مەنسەبە سەرۆکهۆزێکی گۆران بەڕێوەی بردووە)، کاروانسەرایێك، باخچەیەك، بێشەڵانێك لە داری سنەوبەر و نزیکەی چل ماڵێك دەبن. هەرچی شاری زەهاوی کۆنە دەکەوێتە نزیکەی چوار سەعاتەڕێ لە باکوورەوە و ئێستە بۆتە وێرانە. لە لای ڕۆژهەڵاتەوە لەو دیوو گاشەبەردەکانی چیای هەزار جریاب هەرێمی بشیوە (بە کوردی

واتە بۆ خوارەوە) ی لێیە کە لە ڕێگەیەکدا کە بەدەوری چیای زاگرۆس پێچ دەکاتەوە و یارمەتی بە سەرکەوتنی دەربەندی (پاتاق)ی ناسراو دەدات کە کەوتۆتە سەر ئەو بەرزاییەی کە بیناسازی ساسانیی ناسراو بە تاقی گیرە Girra ی لێیە. لە ڕۆژئاواوە بەرزاییەکانی ملە یاقووە کە پێدەشتی سەوزەڵانی سەرپێڵ لە قەسری شیرین جیا دەکاتەوە و سەرپێل ئێستگەی سروشتی هەزاران زیارەتچی ئێرانییە کە زیارەتی شوێنە پیرۆزەکانی (کەربەلا و مەزارە پیرۆزەکانی دیکەی شیعە دەکەن) جا هەرکە وەرزی حەج داهات (لە پاییز و زستانان) دەبینین سەدان ڕەشماڵ و دەوار لە نزیك پردەکە هەڵدراون. ئەم ڕەشماڵانە هی هۆزێکی کوردیی-قەرەجن، بە ناوی سوزمانی (فیوج) کە ژنەکانیان بە سەما و گۆرانی وتن و بەدڕەوشتی ناسراون.

سەرپێڵ لای ئاشوورییەکان ناوچەی خەلمانو *Khalmanu* و لای عەرەبەکان حەلوان دەگەیەنێ. ناوە کۆنەکەی لە ناوی کوردیی ئەڵوەند ماوەتەوە کە حەلوانە. پاشماوەی کۆنی شارەکە کە زۆربەی لە کەناری چەپی (پای پل) ماوەتەوە و زەوی زارەکەی پێدەشتێکی جوانی پێکهێناوە. سەرپێڵ بە پاشماوە کۆنەکانی بەناوبانگە: ١- نەخش و نیگاری پەهلەوی بەسەر تاوێرەکانی کەناری ڕاستی ئەڵوەن.، ٢- سێ نەخشی بەردین لە هەزار جریاب Hazar-Djarjb (لەسەر کەناری چەپ) کە دوانیان هی ساسانییەکانن (پارتەکان؟) و سێیەمیشیان تەمسیلی ئانوبانینی، پاشای لولوەکانە.، ٣- لە دوورایی ٣ کیلۆمەتر لە باشووری هەزار جریاب، گڵکۆی ئەخمینییەکان کە لەسەر بەردێکی پیرۆزکراو داتاشراوە و تا ڕۆژی ئێستەشمان پیرۆزە و کاروانی میلیین لە باشووری هەزار جرجیاب، گڵکۆی ئەخمینیی هەڵکەنراو لە بەردی ناسراو بە کەلی

بنچینەکانی کورد

داودی لێیە کە تا ئەمڕۆش ئەهلی هەقەکان پیرۆزی دەکەن و لە بناری ئەم تاوێرە بەردانە گۆڕستانێکی ئەهلی هەقەکانی لێیە.

بیبلیۆگرافیا

H. Rawlinson, *J R G S*, IX, 1839, p.39; Ritter, *Erdkunde*, IX (Berlin1840), p.460 ; J. F., *Memoirs*, dans les *selections from the records of the Bombay Government*, XLIII, New series, p.150; Čirikov, *Putevoi journal* (St. Petersbourg 1875), p.313 et passim; J. P. Ferrier, *Voyages en Perse*, Paris 1860, I, 29; de Morgan, *Miss*. *Scient*.II, *Etudes géogr*. (Paris 1895), p.106 ; IV, *Recherches archéol*., première partie (Paris 1896), p.149-71, les planches VII et XII donnent des croquis détaillés de la localité ; E. Aubin, *La Perse d'aujourd'hui* (Paris 1908), p. 348 ; Sarre-Herzfeld, *Iranische Felsreliefs* (Berlin 1910), p. 61 ; Herzfeld, *Am Tor von Asien* (Berlin 1920).

سەقز

سەقز Sakkiz شار و هەرێمێکە لە کوردستانی ئێران، لە ڕووی ئیدارییەوە تاوێك لە لایەن سنە و تاوێکیش لە لایەن تەورێز بەڕێوە براوە و دەکەوێتە سەرووی ڕووباری چەغەتوو لە ڕۆژهەڵاتی بانە. خەڵکەکەی کوردی موکری و لە ڕووی ئایینەوە سوننەی مەزهەب شافیعین، هەروەها مورید و شێخەکانی نەقشبەندیشی لێیە. بنەماڵەی خانە ناوەخۆییەکانی سەقز خزمایەتییان لەگەڵ والییەکانی ئەردەڵان دا هەیە. ئەم شارە ١٢٠٠ ماڵ دەبێ، دوو مزگەوت و بازاڕێك و هی تری لێیە. هەرێمی سەقز (بە میرەدێ Mirede–شەوە کە سەر بە سەقزە) ٣٦٠ ئاواییە. بەگوێرەی سەرژمێری ساڵی ١٢٩٦ ی کۆچی هەرێمەکە ٣٤٠٢٤ کەس بووە. باجی ساڵانەی حکومەت گەیشتبووە ٦٣٠٤ تومان. بڕوانە: اکبر وەقائیع نیگاری کوردستانی، حدیقەی ناصریە (مێژووی دەستخەتی کوردستانی ئێران کە لە ساڵی ١٣٠٩ ی کۆچی نووسراوە.

شەهرزوور

شـەهرزوور Shehrizur، شـارازوور Sharazur (شـەهرەزول Shara-zul: لـە شـەرەفنامەی شـەرەفخانی بەدلیـسیدا) یەکێکـە لـە هەرێمـەکانی کوردستان. شارەزوور بە مانای وشەکە دەشتێکی جوانی بەپیتی (٤٠ ×٥٠ کیلۆمـەترە) دەگرێتـەوە و دەکەوێتـە ڕۆژئاوای زنجیرە چیای هـەورامان. لـە باشـووری– ڕۆژهـەڵات هاوسـێی دەڤـەری هـەورەمانی لهـۆنی ئێرانـە.، لـە باشـوور ئـاوی سـیروان سـنووری دەڤەرەکـە دیـاری دەکـات، شـارەزوور لـە باشـووری–ڕۆژئـاوا دا تـا ڕاڕەوەی دەربەنـدیخان درێژدەبێتـەوە کـە لـەوێوە ڕووبـاری سـیروان (دیالـە) دەبێتـە ڕێگەیـەك بـەرەو خـواروو، لـە ڕۆژئـاوا دا شـارەزوور هاوسـێی عەربەتـە کـە سـەر بـە سلێمانییە.، لـە باکوور لووتکـە

چـیای هـەورامان (کـوڕە کـاژاو) لەگـەڵ هـەرێمی قەراچـوالآن (شـاربازێڕ)ی جیادەکاتـەوە. لقـەکانی ڕووبـاری تانجـەڕۆ، کـە لـە سـلێمانییەوە دێـن و دەڕژێنـە نـاو سیروان و پێدەشتی شارەزوور ئاو دەدەن. لە گرینگترین ئەم لقانـە ڕووبـاری زەڵمـە کـە لـە ناوچـەی بـاکوور لەگـەڵ ڕووبـاری چـەوتان یەکدەگرنەوە.

چـیایەکانی نـادۆر و بـالآمبۆ کـە لەسـەر کـەناری چـەپی سـیروان بەرزدەبنـەوە پێدەشـتی شـارەزوور لـە کـەناری ڕاسـتی ئـەم ڕووبـارە جیادەکاتەوە (هەرێمی شاق–مەیدان)ە، ناوچەی شەمیران کە کەوتۆتـە سـەر کـەناری چـەپی پێـچکردنەوەی سـیروان ئـەویش وەك دەڤـەرێکی سـەر بـە شارەزوور دەژمێردرێ.

مەڵبەندی کۆنی شارەزوور کەوتۆتە لای بەیەکگەیشتنی ڕووباری زەڵم لە پێدەشتی گوڵعەنبەر کە ناوە ڕاستەقینەکەی پێدەچێ غولام (خـولام)بـەر بـێ کـە لـە ڕووی فۆنەتیکـەوە هـاوجووتی نـاوە کوردیەکـەی: خورماڵـە کـە ئێـستە مەڵبەنـدی قـەزای ئەلەبجـە (ئەلفاچـە، هەڵەبجـە)یـە، شارۆچـکەیەکی ٥٠٠ ماڵی کە ٢٢ ماڵی جوولەکە و چەند ماڵە مەسیحییەکیشی تێدایە.

پێدەشتی شارەزوور سەر بە کوردەکانی جافە. لە دەورانـی گەشـتەکەی ڕیچ دا (I, 107) چەند کۆلۆنی ئەفغانی لە هەرێمی "شارەزوور" دا هەبووە کـە پاشمـاوەی سـەربازەکانی ئـازاد خـان بـوون و سـاڵی ١١٦٨ لـە کـاتی جەنگی ئازاد خان لەگەڵ کەریم خانی زەند لەوێدا مابوونەوە.

لە باشور–ڕۆژهەڵاتی شارەزوور لـە دوو خـەرەنـدی هاویـەك کە لووتکە چیایەکانی هەورامان پێکدەهێنن، لە نێو ڕەزەباخ وجەنگەڵاندا ئاواییەکانی بیارە و تەوێڵەی لێیە کە سەر بە شێخەکانی نەقشبەندین و ژمارەیـەکی زۆر زیارەتچی لە هەموو لایەکەوە، هەتا لە ڕووسیا و هیندستانیشەوە ڕوویـان

تێدەکەن. لە تەوێڵە مزگەوتێکی جوانی لێیە کە لە لایەن شێخ عومەر بینا کراوە و خۆیشی هەر لە بیارە نێژراوە. ئەم دوو ئاوایییە دوو ناوچەی داخراون لە هەورامانی لهۆن و دیالێکتی هەورامانی لەم گۆشەیەی شارەزوور تا گوڵپ بەرەو باکوور قسەی پێدەکرێ. دەڵێن ئەم دیالێکتە هەتا پێنجوین–یش هەر قسەی پێدەکرێ.

هەرێمەکە (شارەزوور) پێوەندییێکی توندی بە باوەڕدارانی ئەهلی هەقەکانەوە هەیە: موریدەکانی ئەم تایەفەیە چاوەڕوانن کە ڕۆژی حەشر لە ناو پێدەشتی شارەزوور دا بقەومێ (لە ئاو و هەوای وەرزی دروێنەی شارەزووردا "*شاهرەزیولیوم خارمانیندا*" هەر ئیمانداریێك چاکەی خۆی وەردەگرێتەوە)

بەشێوەیەکی فراوان شارەزوور لە دەورانی عوسمانیدا ئەیالەتێك (هەرێمێك)ی کەرکووك بووە کە ئەمە بووتە سەرچاوەی بە هەڵەچوون لە زاراوەی جوگرافیاییدا.

مێژوو. لە دەورانی ئاشوریەکاندا بیلێربێك Billerbeck شاهرەزوور بە ناوەندی نیشتەنی وەڵاتی زاموا دەناسێ کە لە سەردەمی ئاشورناسرپالدا گەلی لۆلۆی تێدا ژیاوە. ستریك Streck وا دەردەکەوێ لەگەڵ ئەم نیشتەنیەی زاموایە یەکڕا بێت (ZA،(1900) XV ،284). عەرەبەکان (ابن مهلهل) شارەزوور (بەشێوەیەکی وردتر بە دوزدان)کە لە چەندین ئەفسانەی تەوراتیدا بە (ساول) تاوت (داود) ناوی هاتووە" دەبەستنەوە کە ئەمە جێگەی باوەڕ پێهینانە بەوەی کە لەم دەوروبەرانەدا چەند کۆلۆنی بەهێزی جولەکەکان هەبووە. چەند ژمارە گڵکۆ لە دەشتی شارەزوور دا هەن پێ لەسەر گەواهینامەکانی تیۆفان Théophane و مسعر بن مهلل دەگرن کە ئەو هەمەچەشنەیەی خاڵەکانی نیشتەجێبوونی ناوچەکە دەگرێتەوە.

شاری هەرە گرینگ نێوی نیمەزرای (نیمراه)ی هەڵگرتبوو. واتە "نیوەی ڕێگە" لە نێوان تەیسەفوون Ctésiphon و ئاتەشگای شیز (تەختی سولەیمان لە ئازەربایجان). چیرکۆڤ Çirkov و هێرزفێلد Hersfêld (لەسەر نەخشەکەیاندا) نیمراه بە گوڵعەنبەر دەناسنەوە" کە ئەمە ئەو ناسینەوەی مسعر (لای یاقوت) دەگرێتەوە کە نزیکی شارەکە لە چیایەکانی شاران Sharan و زەڵم Zalm دەبینێ. گێڕانەوەی هەرە دڵنیا کەرەوە (ئیبن ئەلفەقیع ١٩٩، موستەوفی ١٠٧) کە دروستکردنی(شارەزوور. و) بۆ کەوادی Kawädhی ساسانی، کوڕی پیرۆز(٤٨٨ – ٥٣١) دەگێڕێتەوە، پاشماوەکانی یەکێك لە پردەکانی ساسانیەکان لەسەر سیروان کە قەڵای شەمیران Shamiran دەیپاراست" نیشانەی پێوەندییەکانی نیمراه دەگەیەنێ لەگەڵ قەسری شیرین. لەوەی دواییاندا ڕێگە پردێك لە تەیسەفوونەوە لکێکی بەرە و هەمەدان یا وەکو بەرە و شارەزوور دەچێ (ئیبن روستا، ٦٤، ئیدریسی چاپی Janbert، ٥٦) لەلایەکی دیکەوە بە گوێرەی راولینسۆن Rawlinson ((JRAS ١٨٦٨) ٢٩٦ – ٣٠٠) پاشماوەی پەیکولی Päy-Küli لەسەر کە ناری ڕاستی سیروانە کە لە بەردەبازی بانیخێڵانەوە دوور نییە و هەنگاوێك لەسەر ڕێگەی نیمڕاه دیاری دەکات و گەورە پشکێنەرەکان لەو باوەڕەدان لە یاسین تەپە بەرە و باشووری ڕۆژئاوای دەشتایی شارەزوورەوە دۆزرابێتەوە. پاشماوەکە دەگەڕێتەوە بۆ دەورانی یەکەمی ساسانییەکان پێش دروستکردنی ڕێگەی نیمراه، ڕاستیەکەی دەکرێ شوێن چەند پشکنینی دیکە هەڵبگرین لە دەشتاییەکەدا. بە گوێرەی ئیبن خوردابە (١٢٠) ساسانییەکان دوای هاتنە سەرکار، بەپێ بەرەو شیز حەجیان کردووە. پاشماوەی پەیکوڵی دەبێت ڕێگە نیشانەدەر بوو بێت. هێرزفێلد Hersfêld وادەی داوە بەشی جوگرافی

دۆزینەوە نوێیەکانی ئەم هەرێمە بە کتێبێکی سەربەخۆ بڵاو بکاتەوە. دواجار کوردەکان بە ڕیچ دەڵێن (I، ٢٦٩) کۆنە (شاری شاهرەزوور) لە قزقەڵا، لەباشووری خۆرهەڵاتی عەربەتەوە بووە) بڕوانە نەخشەکەی Haussknecht) ەوە.

شەهرەزوور Shahrazür لە زۆربەی جاردا لە مێژووی کەلێسای نەستووریەکاندا بە بەشێکی دێرەیی dioróse بێت گەرمای (-Bâ Djarmak ناونراوە. (synodicon oriental) چاپی شابۆ ، Chabot٣٦٦،١٩٠٢) ناوی کەشیشەکانی لە نێوان ٥٥٤ و ٦٠٥ دا ناوزەد کردووە. ئیمپراتۆر هێرکلیوس لە ماوەی سێیەمین هێرشی بۆ سەر فارسەکان لە مانگی فێڤریەی ٦٢٨ بە شارەزوور دا ڕەتبووە'' ناوچە و شارەکانی ئاگر تێبەرداون''؟

325; ، éd. De Boor،Theophanis Chronographa Chronicon Paschale، هەردوو گرافیکەکە ئەوە نیشاندەدەن کە ـ .éd Dindorf،I،730) گۆکردنی زوور Zür ڕاستە نەوەکا زۆر Zör).

عەرەبەکان ئەوانیش لە دەورانی ساسانیەکاندا گەیشتوونەتە شارەزوور (ئیبن فەقیە، ١٣٠) ڕەوشی دوورەدەستی شارەزوور زۆبەی جار یاخیبووەکانی بۆ خۆی ڕاکێشاوە و داڵدەی داون (خەواریج و خەرامیەکان). ئەم هەرێمە لە زۆربەی جاراندا لەتەك ساماگهان Sämaghän و داراباد Däräbäd نێوی براوە (قودامە، ٢٣٢) کە ئێمە شوێنەکانیان بەتەواوی ناناسین. لەسەردەمی ئیبن موهەلیل (٣٧٠-٩٤٢) شاهرەزوور ٦٠ ٠٠٠ کەس (؟) بووە. هۆبە tente کوردییەکانی: جەلالی (ڕیچ I، ٢٨٠، گەلالی (؟)، بازیان، هەکامی و سولی (شولی؟) هەمان نووسەر شیز کە پێدەچێ هەڵەی (خوێندنەوەکە بێ) بڕوانە هۆفمان ٢٥١) بە یەکێك

لەشارەکانی شاهرەزوور دادەنێ و ئیشارە بە شارۆچکەی دوزدان؟ دەکات کە دەکەوێتە نێوان نیمڕاه و شیز. ناوەکانی دیکەی شوێنەکانی شاهرەزوور تیرانشاهە (ئیبن ئەسیر) کینا (؟) و دایلماستان (یاقووت). لە نێوان ساڵەکانی ٤٠٠- ٤٣٤/١٠١٠-١٠٤٣ بنەماڵەی کوردی حەسەنوەیهییەکان حوکمڕانی شارەزووریان کردووە. لەسەدەی شەشەم تا دوانزەهەم تورکمانەکان و ئەتابیکیەکانی زەنگی هەرێمەکەیان وە بندەست گرتووە. لەسەردەمی یاقووت موزەفەر ئەلدین کەوکەبەری، ئەتابێکی هەولێر لە شارەزوور دانیشتووە. لە ١٢٢٦/٦٢٣ بومەلەرزەیەك ناوچەکە وێران دەکات. بە گوێرەی ئەلعومەری (لە ٧٤٩/ ١٣٤٨ دا مردووە) شارەزوور "پێش لە دانیشتووان چۆلکردن" کوردەکانی کۆسە Küsa ی تێدا ژیاون (ڕیچ I،٢٨١) ئیشارە بە بەشێکی ئەم بنەچانە دەکات و هەروەها ناوی شوێنەکان، وەکو، کۆسار، مادێنا، مامینیو – کۆسا" دوای داگیرکردنی بەغدا لەلایەن هۆلاکۆوە، کوردەکان پەڕیوەی میسر و سوریا بوون، (حوسنا (؟) کەکان شوێنیان گرتنەوە کە ''کوردی تەواو نین''. کە ئەمە شایەد چیانشینەکانی هەورامان بگەیەنێ کە تا ڕۆژی ئەمڕۆ داوێنی ڕۆژئاوای ئەم چیایەیان داگیرکردووە. لەلایەکی دیکەوە، یەك کۆسا کە ئا. ڤۆن لوك لە ساڵی ١٩٠١ لە دیمەشق چاوی پێکەوتووە بە دیالێکتی زازا ئاخاوتووە کە زمانی قسەکردنی کوردیی تەواو نییە. تەیمور لەساڵی ١٤١١/٨٠٣ لە ڕێگەی بەغداوە بۆ تەورێز بە شاهرەزووردا ڕەتبووە) زەفەرنامە،II، ٣٧٠: *az rähi Shahrizür wä- kalághi ?*).

شارەزوور لەشەڕی تورك – ئێرانییەکاندا ڕۆڵێکی گەورەی بینیوە، بە گوێرەی شەرەفنامە، بنەماڵەی ئەردەڵان (بڕوانە بابەتی سنە) کە پێشتر لە شەهرەزووردا نیشتەجێ بوو بوون، مێژووی ناوخۆیی سنە باس لەوە

دەکات کە قەڵای زەڵم لە لایەن بابا ئەردەڵان لە ساڵی ١١٥٨/٥٦٤ بوونیاتنراوە. سوڵتان سولەیمان دەوروبەری ساڵەکانی ١٥٣٧/٩٤٤، قەڵەمڕۆیانی ئامێدیەی بۆ داگیرکردنی شاهرەزوور نارد، بەڵام چونکە لە گوڵعەنبەر بە توندی شوورەپارێزی لێکرابوو، ئەردەڵانییەکان دووبارە دەسەڵاتی خۆیان لە ناوچەکە دا چەسپاندەوە (شەرەفنامە، ٨٤) شا عەبباسی یەکەم ئەم شوورەپارێزیەی تێکشکاند، بەڵام لەکاتی هێرشی ئێرانییەکان، خوسرەو پاشا لە ساڵی ١٦٣٠ چاکی کردەوە. پەیماننامەی ١٦٣٩/١٠٤٩ ڕووی ڕۆژئاوای چیایەکانی هەورەمان و قەڵای زەڵمی بە تورکیا بەخشی. جاران دەبێ گۆڕینکاریەکان بە هێواشی بووبن، چونکێ تاڤێرنییێ Tavernier لەکاتی گەشتەکەی ساڵی ١٦٤٤، شوێنی سنووری تورکی – ئێرانی زۆر دوورتر لە ڕۆژئاوا دەبینیێ، سلێمان خان، والی ئەردەڵان ئوردوویەکی لە "شارێکی گەورە" دا هەبووە کە شوێنەکەی دەکەوێتە جێگەی گوڵعەنبەر. پێویستە ئەوە تێبینی بکەین کە، تاڤێرنییێ Tavernier واپێدەچێ کە نێوی (شاهرەزوول)ی بە ناوی شاری ئالتون کۆپری (؟) دەستنیشانکردبێ. لە دواین جاردا ئەردەڵانیەکان لە شارەزوور دوور خرانەوە. هەرێمەکە لە ڕێگەی سەرۆکە ناوخۆییەکانەوە کە حوکمڕانییان پشتاو پشت بووە و لەلایەن ئەستەموولەوە دیاری دەکران" بەڕێوە دەچوو.

لە دەستپێکی سەدەی هەژدەهەمدا، حوکمگێڕی عێراق حەسەن پاشا لەلایەن بابیعالیەوە کوردستانی خوارووی خرایە بندەست. ئەیالەتی شارەزوور کە لە سنجاقەکانی: کەرکووك، هەولێر، کوێسنجاق، قەرەچواڵان (شاربازێڕ) ڕواندووز و هەریر پێکهاتبوو، موتەسەللیمەکانی Mütesellims لە لایەن بەغداوە دیاری دەکران (خورشید ئەفەندی، ١٩٩،

٢٦٢) بەڵام هەر زوو سەرۆکەکانی بابان (بڕوانە ماددەی سلێمانی) شاهرەزووریان خستە ژێر قەڵەمڕۆی خۆیانەوە. لەکاتی ڕیفۆرمی ئیداری ساڵی ١٨٦٧ ەوە، لەگەڵ دروستکردنی ویلایەتی مووسڵ، نێوی شاهرەزوور بە نێوی سنجاقی کەرکووکەوە کرا" کە بریتیبوو لە قەزایەکانی Kadäs: کەرکووك، هەولێر، ڕانیە، ڕواندووز، کۆیە و صەلاحیە بەڵام ئەوەی زیاتر ڕەوشەکەی زیاتر ئاڵۆز کرد ئەوەبوو پێدەشتە ڕاستەقینەکانی شاهرەزوور خرایە پاڵ سنجاقی سلێمانی (V. Cuinet, *La Turquie d'Asie*, II, 764).

لەسەدەی حەڤدەهەمەوە لقێکی هۆزی جاف (بڕوانە ماددەی سنە) لەسەر زەوییەکانی تورکیا جێگیربوون. پێدەشتی شاهرەزوور، هەروا ژمارەیەکی ئاواییەکانی کفری و پێنجوین هتد" بەر لە جەنگی یەکەمی جیهانیی لەژێر دەسەڵاتی سەرۆکەکانی جاف، عوسمان پاشا و مەحموود پاشا دا بوون. ئەم بنەماڵەیە دەستیان کرد بە پێکەوەنانی کار ڕاپەڕاندنی حکوومەتی کە بابیعالی ویستی بەرە بەرە بێهێزیان بکات. ماوەیەکی درێژ حکومەتی کارای شارەزوور لە ژێر دەسەڵاتی شکۆی عادیلەخانم (لە بنەواندا خەڵکی شاری سنەیە) بێوەژنی عوسمان پاشا بەڕێوە دەچوو. سۆن وەسپێکی سەرنج ڕاکێشی کۆشکی چکۆلانەی عادیلە خانم دەکات لە هەڵەبجە.

ئارکیۆلۆژی. لە نێو گرینگترین دە کێلە بەردەکانی پێدەشتی شارەزوور (نەخشەکەی Haussknecht) ئەمانەن: بەکراوا (چریکۆڤ: بەرزییەکەی ٤٠ مەتر، ڕووبەری ڕووپێوەکەی ٤٥٠ پێیە و ئەوەی تر شوورە و سەنگەرێگی پانی ٢٠ مەتر بەرینە)، یاسین تەپە (F. Jones : شێوە چوارگۆشە، بەرزییەکەی ٩٠ پێ، ڕووبەرەکەی لە باکوورەوە بۆ باشوور ٣٢٠ پێیە).

چەند کەلاوەی گرینگ لە گوڵعەنبەر دا هەن (چریکۆڤ: شوورەی لە بەرد داتاشراو، تاوەر و کەناڵی هەڵواسراوەی کۆن). لە شیوی زەڵم بەرزتر لە گوڵعەنبەر قەڵای زەڵمی لێیە. قەزوینی (اثار البلاد، ٢، ٢٦٦) و وشەی زەڵم بەوە لێکدراوەتەوە کە تۆوێکە تایبەتمەندێتی بەهێزکەری وروژاندنی ئالۆشی هەیە لە جێگەیەکی دیکە دەست ناکەوێ. (تاڤێرنیێ لەسەر ڕێگەی شارەزوور–سنە باسی درەختی سەوسەن دەکات کە هەمان تایبەتمەندێتی هەیە. کتێبی جهانما (لا: ٤٤٢) بە دۆڵی تەسکی نزیك زەڵم دەڵێ " نیشتمانی ئەفسووناوی شین" و " ئەشکەوتی قسە تێکەڵاوکەر" (خلاطي کلام)، ئەم دیمەنە ناوخۆییانە باسدەکات: قەڵای عەلی زەلم (بێگومان لە بریتی زەڵم)، قەڵای کەلاوەی یەزدجرد Yezdedjird و ئەشکەوتێکی (سروشتی) کە پەیژە و پەنجەرەی لەبەرد داتاشراوی هەیە. بەم بۆنەیەوە دەتوانین ئەم گێڕانەوەیە مەسیحییەی صەبریشۆ بگێڕینەوە کە دێرێکی لەسەر چیای شاران دروست کردووە. (Labourt, *Le christianisme dans l'Empire Persan*, Paris, 1904, p. 210). ئەم قایمکارییەی کە لەسەر ڕووباری زەڵم کراوە گرینگی ئەم شوێنە ئاشکرا دەکات: کە ویستوویانە شارەزوور لە پەلاماردانی لە ناوچەی ڕۆژهەڵات هاتوو بپارێزێ. وێڕای ئەوەی کە ڕێگەی هاتوچۆی ئاسایی لەگەڵ ئازەربایجان لەو ڕاڕەوانە بوو کە زۆر ئاسانتر بووە و زیاتر کەوتوونەتە باکوور) چاغان، گاران، نەوخوان و ڕاڕەوەکانی بانە).

بیبلیۆگرافیا

Rawlison; *Memoir on the site of the Atropatenian Ecbatana*, *I R G S*, X, 1841, p. 41-101; Gerland, *Die persischen Feldzgüe d. Kaisers Heraclins, Byz. Zei*tschr., III, 1894, 330-370; A. Pernice, *L'imperatore Eraclio* (Firenze 1905), p.165. Les données des auteurs arabes ont été résumées par Le Strange, *The Lands of the East. Caliphate*, p. 190-1 et surtout par P. Schwarz, *Irān im Mittelater* (Leipzig 1925), VI/I, 694-705. Les deux versions du témoignage de Mis'ar b. Muhalhil se trounent dans Yākūt (éd. Wüstenfeld), III, 340 et Kazwīnī, *Āthār al-bilād*, (éd. Wüstenfeld), II, 266 ; la traduction de Shihāb al-Din al- Umarī dans les N. E. XIII (1838) ; Hādjdjī Khalifa, *Djihān-numā* (Stambūl 1145) ; p. 445 (traduction chez Charmoy, *Cheref-nameh*, I/I, p.127, 423) ; Tavernier, *Les six voyages* (Paris 1692), I, 197 ; Rich, *Narrative of a residance in Koordistan*, 1836, I, 107, 269, 390-1 ; Hammer- Purgstall, G. O., 1840, III (ڕووداوەکانی ساڵی ١٦٣٠) ; Ritter, *Erdkunde*, IX, p. 442-7,

459 ; F. Jones, *Narrative of a journey to the frontier of Turkey and Persia, dans les Selections from the records of the Bombay Government*, XLIII, new series (sans date), p. 204; Čirikov, *putevoï journal,* St. Pétersbourg (1875), p. 438 et passim; khurshīd-efendī, *Siyāhat-nāma-i hudūd* (trad. Russe 1877): Shehrizūr-eyāleti, pp.199-262; Hoffmann, *Auszüge aus syrischen Akten pers. Märtyrer*, 1880, p. 254 et passim; E. Soane, *In disguise to Mesopotamia and Kurdistan* (London 1912); Materiali po Wostoku (Petrograd 1915), p. 203, 340, 354.

Cartographie :نەخشەکەی F. Jones; Haussknecht-Kiepert, *Routen im Orient,* III*, Kurdistan et Irak ; E. Herzfeld, Paikuli, Monument and inscription of the early histiry of the Sasanian Empire* (Berlin 1924) نەخشە ، پێوەری I : 200.000

pp. 356-358.

سوڵتان ئیسحاق

سوڵتان ئیسحاق Sultan Ishâk(زۆربەی جار بە سوڵتان سوهاق، سوڵتان سوهاك)، کەسایەتییەکی سەرەکییە لە باوەڕی تایەفەی ئەهلی هەق (بە ڕوویێکی گشتی پێیان دەلێن عەلی ئیلاهی). یەکەمین وێنەی کە خوادی تێدا تەجەللی بوو (خاوەندگار، عەلی، باباخوشین) هاوجووتە لەگەڵ قۆناغەکانی شەریعە، تەریقە و مەعریفە، بەڵام چوارەمین ئەوتار *awtar* (تەجسیدی خودایی) سوڵتان سوهاکە کە بەرزترین پلەی عیرفانە کە حەقیقەتە.

هەموو شایەتەکان گەواهی ئەوە دەدەن کە سوڵتان ئیسحاق کەسایەتییێکی مێژوییە. تایەفەی ئەهلی هەق بۆ ئەوە دەچن کە لە سەدەی چواردەهەمدا ژیاوە. دەڵێن گوایە کوڕی شێخێك بووە بە ناوی عیسا و

دایکی ناوی خاتوون دایرە (دایرەك) ی کچی حەسەن بەگی جەلالە بووە. لە ژنەکەی خاتوونە بەشیر حەوت کوڕی لێ هەبووە کە پێیان دەڵێن حەوت تەن (بۆ جیاکردنەوە لە حەوت کوری دیکە کە پێیان دەڵێن هەفت توانا). وەك هەر یەك لەم حەوت ئەوتارە بنچیەنییانە، سوڵتان سوهاك چوار (پێج) فریشتەی دەست و پێوەندی خۆی هەیە: بینیامین، داود، موستەفا، دودان، پیر موسی (و خاتوونە دایرە) کە هەر یەکێکیان ئەرکێکی جیاوازی پێسپێردراوە.

لە شیکردنەوەی ناوی کەسەکان و ناوە جوگرافییەکانی ناو کتێبی ئایینی ناسراویان (سەرەنجام) دا هاتووە کە بازنەی چالاکی سوڵتان ئیسحاق ئەو بەشەی کوردستان بووە کە کەوتۆتە نێوان چیای زاگرۆس (دالەهۆ) و ڕووباری سیروان (دیالە).

وێردی ئایینی تورکی ناسراو بە "قوتب نامە" *Kutb-nâma* بۆ ئەوە دەچێ کە سوڵتان ئیسحاق بە زمانی گۆرانی قسەی کردووە کە ئێستە خەڵکی ناوچەکە قسەی پێدەکەن، خەڵکی ئەم ناوچەیە گەرچی لە ڕەگەزی ئێرانین، بەڵام لە ڕووی زمانەوانی و لەوانەشە لە ڕووی ئیتنیکیشەوە کوردی ڕاستەقینە نەبن. گلکۆی سوڵتان ئیسحاق و یاوەکانی لە پەردێوەر لەسەر کەناری ڕاستی ڕووباری سیروان لە هەورامانی لهۆنە. ئەو دەستخەتە مونازەرییەی* کە لە کۆکراوەی ئۆ. مانە (*Preussische Staatsbibliothek, acc.mss,* 1904, n°. 30, fol. 8) سوڵتان ئیسحاق بە ناوی جامەیی حەق *djâma-yi Hakk* (" تەجسیدی خوا" و موقەننی قانوونی حەقیقە (داڕێژەری یاسای حەقیقەت) ناو دەنێ. (ڕاستیەکەی زۆربەی وێردەکانی ئەم تایەفە دەگەڕێتەوە بۆ سوڵتان

* مونازەرە : polélique

ئیسحاق، بە نموونە وەسیەتی سەر ئەسپاردن بە (پیرێك) ئەو پەیمانەیە کە خوداوەند (پاشای جیهان) لەگەڵ بینیایمین بەستوویەتی بەر لەوەی لەسەر زەوی لەسەر شێوەی سوڵتان ئیسحاق بەدیار بکەوێتەوە. بینیامین دەبێ ڕۆڵی پیر و پاشای جیهان ببینێ چونکو ڕایگەیاندووە " *تالیب* *tâlib* *دەبێ گوێڕایەلی فەرمانەکانی پیرەکەی بێت.، دەشێ فەرمانەکانی جێبەجێبکەم، بەڵام ئەگەر من ببمە پیر و تۆ ببیتە تالیب، تۆ ناتوانی ئەوەی من فەرمانت پێدەکەم جێبەجێیان بکەیت* ". ئەمە لە سەدای باوەڕدارانی ئیسماعیلی دەچێ کە بۆ ئەوە دەچن خودا لە هەموو سیفاتێك داماڵراوە و دروستکردنی گەردوون دەگەڕێتەوە بۆ "عەقڵی کوللی: (پاشای مەزن، عەقڵی هەموانە). C.F, *Fragment relatifs à la doctrine des Ismaélis,* Paris, 1874, p. 43, 162)

تەواوی لقەکانی تایفەی ئەهلی هەق کە لەسەر کەسە دوایینەکان کە خوداوەند تەجسیدی کردوون یەکگرتوونین، بەڵام دان بە سوڵتان سوهاك دادەنێن.

بیبلیۆگرافیا

Gobineau, Trois ans en asie, Paris, 1859, p. 347; Minorsky, Materiali dlia izuç sekti L'udi Estini, Moscou 1911, p. 41-54; Minorsky, Notes sur la secte du Ahli hakk, RMM, XL, p. 17, 37; XLV, P. 103, 281; Saeed-Khan, The Sect of Ahl-i Haqq, The Moslem World, 1927, XVII, n° 1, p. 31-4.

سونقور

سونقور SUNKUR (sonkor) هەرێمێکە لە نێوان دینەوەر و سنە و سەر بە کرماشانە. بەو پێیەی ئەم هەرێمە کەوتۆتە نێوان- دینەوەر و ئازەربایجان، بۆیە بە شێوەیەکی نزیکەیی هەوەڵین قۆناغی ئەو دەر و ناوچەیە دەگرێتەوە کە- لە دینەوەر بۆ سیسار درێژ دەبێتەوە و ناوەکەی بەشێوەی الجرابی (مقدسی، ص: ٣٨٢)، خربارجان (ابن خردابە، p. 119)، قدامە ، 212 .p) هتد دەخوێندرێتەوە و کەوتۆتە حەوت فەرسەخی دینەوەر (لەگەڵ ئەوەی کە دووری ئێستەی نێوان کەلاوەکانی دینەوەر و سونقور لە ٢٥ کیلۆمەتر زیاتر نابێ). بۆیە لەوانەیە سونقور هەر هەمان هەرێمی مایبهراج بێ (بلاذي، ص: ٣١٠) کە لە دەورانی خەلیفە مەهدی لە دینەوەر دابڕاوە و بە سیسار لکێنراوە (Cf. Schwarz, Iran im Mittelater, IV, p. 977-90). لەگەڵ ئەوەشدا ئەگەر بینیمان لە ناوی کوردی هۆزی پیرەوەند (بەهرەوەند) شوێنکارێك لە ناوی کۆنی پەهراج

Pahradj ("پاسەوانی*، وریایی** ") ببینین، کەوابێ زۆر ڕێی تێدەچێ ئەم هۆزە لە ناوچەی ڕۆژئاوا وەدەرنرابێ، چونکە ئێستە لە بەشی پاروو Parrau (=بێستوون) دان کە دەکەوێتە باشووری ڕۆژئاوای دینەوەر، (cf. Rabino, *Kermashah*, RMM, XXXVIII, p. 36).

ڕاڕەوی خۆش ڕێگەی "میلەماس" Mele-mâs لەسەر هێڵی بەرزاییەکانی دالاخانی-ئەمڕۆلە* سونقور لە دینەوەر جیادەکاتەوە. بەرەو لای باکوور-ڕۆژهەڵاتی سونقور بە چیای پەنجەی عەلی (نزهە القلوب، چاپی ل. سترانگ، لا: ٢١٧: پنج انگوشت) سنووردراوە و لە پشتییەوە ئەو ڕێگەیەی ڕاستەوخۆ لە هەمەدانەوە بۆ سنە دەچێ درێژدەبێتەوە. لقە ڕووبارەکانی دینەوەر، سونقور ئاو دەدەن کە دواجار دەڕژێنە ناو گاماسیاب (کەرخە). دەڤەری سونقور بە مانا وردەکەی ناوچەی زیتر ڕووە و باکووری کولیایی زێدەکرێ کە کەوتۆتە سەر ئاوەڕۆی ڕووباری گاوەروود و ئەم هەرێمە لە ڕۆژئاوا بە بێڵەوار و نیابت (لەسەر ڕێگەی کرماشان –سنە (Cf. Rabino, O.C, p.12, 35) وەنووساوە. گرینگی دەڤەری سونقور لەوەدا سەرچاوە دەگرێ کە کەوتۆتە سەر ئەو ڕێگەیەی کە حاجییەکان لە تەورێزەوە بۆ کرماشان دەیگرنە بەر. ئەو ڕێگەیە ئێستە بە دەوری بیجار (گەورس) و سونقور دا دەسووڕێتەوە تا بە ناو خاکی کوردەکانی سنە نەڕوات و ڕێبوار لە دوای کاروانە ڕۆژێك لە سونقورەوە دەگاتە کرماشان. خەڵکی ئەم هەرێمە لە دوو توخمی جیاواز پێکهاتوون. لە شاردا (کە نزیکەی هەزار ماڵی لێیە) تورکی لێدەژین کە دەڵێن لە دەورانی مەنگۆلییەکانەوە تێیدا نیشتەجێبوون (لە گۆڕستانەکان نەخشی کوڤ

---

* custodia

** vigilia

* دالاخانی-ئەمڕۆلە: Dâlakhani-Amrula

لێیـە). سـەرۆکی سـونقور لەوانەیـە خزمـەتکارێکی مەنگوڵـەکانی شـیراز؟ بـووبێ). زمـانی خەڵکەکـەی (دیـالێکتێکی تورکمانییـە؟) کـە چ لـە ڕووی تایبەتمەندێتی دیالێکتەکە و چ لە ڕووی تێکچوونی شێوازەکانی، زمانێکی سەیرە. شێوەی تورکی عوسمانی گەلیۆرم گەلیریم بە شێوازی ناوەخۆیی بووەتە گەلەلورم گەلیرم: ما گەلورم، سا گەلوسا، او گالورا، بز گەلورخ، سەن گەلوسز، ئولار گەلولا " وەرەن" –گاکا (برۆ–گی. "دەمەوێ برۆم"– اسیورم گیام "ئەویش" (=اودە)، "لە پێرێوە" اسرا گونن...هتد.

جگە لە شارەکە، هەرێمەکە (١٦٥ ئاواییە) جوتیاری کوردی لێدەژین کە سەرۆکەکەیان سەر بە هۆزی کوردی کولیایین. خانەکانی ئێستە دەڵێن وەچەی هەشتەمی صەفی خانن کە لە سەردەمی دوایی سەفەوییەکاندا ژیاوە. لە ساڵی ١٢١٣ی ك ١٧٩٨ ی ز، عەلی همت خان کولیایی و براکەی باباخان (لە تایەفەی نانەکەلی) پشتگیری سولێمان خانی داوا کەری دەسەڵاتیان کردووە و لەلایەن فەتح عەلی شا کوژراون (H.J. Brydges, History of the kajars, Londers, 1833, p. 58-9, 67). هۆزی کولیایی بە دیالێکتێکی کوردی قسە دەکەن کە لە کرماشانی نزیکە و بەوە گوناهباریان دەکەن کە مەیلی ئەهلی هەق (=عەلی ئیلاهی) یان هەیە.

سۆما

سۆما Sâmâi : هەرێمێکی کوردییە لە ئێران لە نزیک سنووری تورکیا. مانای سۆما لە کوردیدا واتەی " ڕوانین" دەگەیەنێ (لە فارسیدا سومە واتای : " کۆتایی"، " کەوشەن" و" تەرەف" دەگەیەنێ، بڕوانە Vullers, II, 352). لە باکوور چیای بەرەدی، ئۆنجالك و ئاغوان، سۆما لە حەوزی ڕووباری زۆلاچای (شەپیران، سەڵماس) جیادەکاتەوە.، لە ڕۆژهەڵات زەریاچەی ورمێ (لە هەرێمی ئەنزەل، لە باشووری ڕۆژهەڵاتیش زنجیرە چیای شێخ بازید و لە باشووریش هەرێمی برادۆست لە باشووری ڕۆژئاواش لووتکەی کوتول، بەرەو ڕۆژئاوای دۆڵی بانگا کە بەرزاییەك پێك دەهێنێ دەچێتە ناو زەوییەکانی تورکیا (ناوچە تورکیەکانی بازاڕگە، گەوەر). بڕێك جار سۆما ناوچەکانی شەپیران و ئەنزەلی بالا-ش بەخۆوە دەگرێ.

لقە باکوورییەکانی ڕووباری نازلوچای سۆما ئاو دەدەن و بڕێکیان ئاوەکەی دەڕژێتە ناو دۆڵە سەرەکییەکەی و یەکێکیان (حەسەنی، بەردووك) تا دۆڵی بانگاوە دێت و لە ڕۆژهەڵاتی بەردۆك یەکدەگرنەوە بەرەو برادۆست دەچن، ئەو لقەی ڕووبارە دەگرنەوە کە بۆ دۆڵی بازاڕگە دێن و لە نازلوچای یەکدەگرنەوە و دەڕژێنە ناو ئەو زەریاچەی کە بە باکووری-ڕۆژهەڵاتی پێدەشتی ورمێ وەیە.

بەگوێرەی شەرەفنامە، سۆما و برادۆست سەرەتا لە لایەن وەچەیەکی میرنشینی کوردی حەسنەوی بەرێوە بردراون کە دوای ئەو شکستەی کە شمس الدەولەی بویهی ساڵی ٤٠٥ (١٠١٤ ز) بە هیلالی کوڕی بەدری هێناوە، پەنایان بردووە بۆ باکوور. شەرەفنامە لە سەرتای سەدەی شانزەهەمدا باسی یەکێك لە کەسایەتییەکانی ئەم بنەماڵەیە دەکات کە ئەویش غازی قڕانی کوڕی سوڵتان ئەحمەدە، کە شا سمایلی یەکەم وەك یادداشتی سەرەڕۆییەکانی ناوچەکانی: سۆما، تەگەوەر و دۆڵی پێداوە، بەڵام پاشان دایە پاڵ سوڵتان سەلیم. وەچەکانی چوونە ژێر دەسەڵاتی والی وان و بۆ چەند چڵێك دابەش بوون و دوایین میری سۆما کە شەرەفنامە باسی کردبێ، ئەولیا بەگ بووە (ساڵی ٩٨٥ ب کۆچی = ١٥٧٧).

ئەولیا چەلەبی ساڵی ١٠٦٥ ك (١٦٥٤) سەردانی ئەو وڵاتەی کردووە کە کەوتۆتە نێوان وان و ورمێ و بینیوویە کە قەڵای سەختی غازی قران هێشتا لەسەر بانێژەی چیایەکە دەڕوانێتە سەر پێدەشتی ورمێ، لە کاتێکدا کە بەشی ڕۆژئاوای سۆما هۆزی پنیانش Pinyanish تێدا نیشتەجێبووە (کە ئێستەکە لە ناو خاکی تورکیا لە هەردوو قەزای گور و ئالیق) دا دەژین. میری بردۆك نازناوی *چولق* میر عەزیزی (تاکدەست) بوو، ئەم قەڵا

سەختە کەوتبووە کەمێك خوارووی ئاشا ئاغای قەڵای پنیانس کە دەکرێ بگوترێ هەر بانگا خۆیەتی) ٦-٥ کیلۆمەتر لەسەرووی بەردوك)ەوەیە.

زۆر ئاشکرا نییە داخۆ: میرەکانی سۆما ئەوانەی کە بە ماوەیەکی کەم دوای گەشتەکەی ئەولیا چەلەبی هاتوون، بڕێك کۆتەڵی یادەوەری سەیر و سەمەرەیان دروستکردووە کە سەر بە هەمان هۆزی پنیانش بوون. لە بەردوك مزگەوتێکی لە بەردی سپی و ڕەش داتاشراو و گۆڕستانێك و گلکۆی نزار بەگی کوری غازی بەگی لێیە کە ساڵی ١٦٦٠ ی ز-١٠٧١ ی کۆچی مردووە. کوڕەکەی سوڵتان تەقی سوڵتان کە نازناوەکەی ئەوە دەگەیەنێ کە دەسەڵاتی لە دەست خۆیدا کۆکردۆتەوە، چونکە- بێژەی (*سلطانلق*) واتە هەرێمێك دەگەیەنێ کە میر دایبڕیبێ- ئەو قەڵایەی کە لە نزیك بانگا بونیاتی ناوە لەپەڕی نایابی و شکۆوەیە، لەوانەیە نۆژەنکردنەوەی قەڵای پنیانیشی کۆنیش هەر لە سەردەمانی ئەودا بووبێ (١٠٧٨-١٦٦٧)، کە هێشتا لەسەر ئەو بەردەی کە لە دەروازەی بورجەکەیە پاشماوەی نەخشێکی هەڵکۆڵراوی دڕی بەسەرەوەیە کە ئەمە دەقەکەیەتی: *صاحب مالك-سلطان مراد بن سلطان*؟. لە ژێرەوەی قەڵاکە عیبادەتخانەیەکی لێیە کە لە لایەن زالی عادیل ناوێك (١١٠٣-١٦٩١؟) دروستکراوە، لەگەڵ مزگەوتێك. شێوازی ئەم بیناسازییە لە شێوازێ قەڵای مەحموودی (خوشاب) ی ڕۆژهەڵاتی وان دەچێ (Cf. Binder, p.126-8).

ساڵی ١٨٥١ چریکۆۋ هێشتا باسی والی سۆما، بارۆ خان ناوێك دەکات کە دەستی بەسەر برادۆستدا گرتووە. ساڵی ١٨٩٣ شکاکەکان لە گونباد دوایەمین میری بنەماڵەی میرەکانیان کوشت کە ناوی قلیچ خان بوو.

لە شوێنەوارەکانی سۆما دەشێ باسی: ١. شارۆچکەی زنجیر قەڵا Zandjir-Kala' بکەین کە (دەکەوێتە نێوان سۆما و سەڵماس) کە دەبێ

هەمان ئەو بیناسازییە "شەدادییە" ی قەرنی یەزیك بێ کە ئەولیا چەلەبی باسی دەکات (IV, 281)، کە ناوەکەی (ناوە خوازراوەکەی فەرهاد قاپووە) کە لای Blau, *Petrem . Mitt,* 1863, p. 201-10 باسکراوە.، ٢. ژورێکی داتاشراو لە بەرد لەسەر چیای کۆتول Kotul.، ٣. چەند ژووری دیکەی هاوشێوە لە دەروازەی نازلوچای لە پێدەشتی ورمێ. هەموو ئەم شوێنەوارانە مێژووەکەیان دەگەڕێتەوە بۆ دەورانی وانی Wannique) V. Minorsky, Kela-shin, لە گۆواری Zapiski, XXIV, 1917, p. 190).

بیبلیۆگرافیا

Sharaf-nāma, I, 296-300 ; Ewliyā Čelebī, *Siyāhet-nāmesi* (Stambul 1315), IV, 277-83 ; Derwīsh pāshā, *Rapport officiel du commissaire pour la délimitation turco-persane en* 1269/1852, publié sans titre, Stanbul, Matbaa-i-āmire, 1286, réimprimé Stambul 1321 ; Čirikov, *Puteway journal* (St. Pétresbourg 1875), p.573-5 ; H. Binder, *Au Kurdistan* (Paris 1887), p. 108-12 ; V. Minorsky, *Materiali po Wostoku*, II, 477.ī

ئەهلی هەق

ئەهلی هەق ((پیاوانی خودا)): ئاینێکی نهێنییە بە تایبەت لە ڕۆژئاوای ئێراندا بڵاوە. ئەگەر بمانەوێ ناوێك بۆ ئەم تایەفە بدۆزینەوە دەبینین (ئەهلی هەق) وەك دەردەكەوێ تێرمێكی بەربڵاوە، بۆ نموونە لە لای حروفیەكان Hurufi یش بەكارهاتووە، جگە لەوە لە تێرمەكانی سۆفیگەری دەچێ، وەك ئەهلی هەقیقەت (ئەمەی دوایی لە لای ئەهلی هەقەكانیش بەكارهاتووە). هەڵبەت ئەهلی هەق بە مانا فراوانەكەی ئەو ناوە ڕاستەقینەیە كە موریدەكانی ئەم ئایینە كە لەم وتارەدا باسكراون بە خۆیانی دەڵێن. ناونانیشیان بە عەلی ئیلاهی Ali–Ilahi كە هاوسێیەكانیان ناویان ناون ڕاست نییە چونكو عەلی كەسایەتی سەرەكی نییە لە ئایینی ئەهلی هەق، بێجگە لەوەش تێرمی عەلی ئیلاهی یش

دەرهەق بە تایەفەیێك بەكارهاتووە كە تا ئێستەكە نزیكایەتیان لەگەڵ ئەهلی هەق نەسەلمێندراوە.

تاقە میتۆدی دڵنیا بۆ وەسپكردنی ئەم تایەفە گەڕانەوەیە بۆ ماتریالە ڕەسەنەكان، لەگەڵ تەنها ئیشارە دان بەوەی گەڕۆكەكان لەمبارەیەوە نووسیوویانە. ئاستەنگەكانی ئەم هەوڵدانە لەوەدایە كە لە لایەكەوە ژمارەیەكی زۆر كەمی تێكست لەبەردەستدایە (كە ئەوانیش بە دیالێكتی ناوچەیی و پر لە تێرمی مانا ون نووسراونەتەوە)، لە لایەكی دیكەشەوە ئەهلی هەق ژمارەیەكی زۆر تایەفەی چكۆڵانەی هەیە. كلێسای[٢٢] église ئەهلی هەقەكان یەكێتی ئاقیدەیی یان نییە، بەڵكو زێتر نوێنەری كۆنفیدراسیۆنێكی چەند بزاڤی زۆر و زەوەندەن، بۆ لیستی كاتی ئەم دابەشبوونانە بڕوانە ، مینۆرسكی، *Notes* ...، لا ٤٦.

ئەهلی هەقەكان لە ڕووی تیۆرییەوە دوانزە خانەدان khanadan یا سیلسیلەن *silsila*، (بڕوانە خوارتر)، بەڵان هێشتا لق لێبوونەوەی دیكە هەن كە لە ناو ئەم لیستەیەدا نین، بڕوانە سەیدەكانی جەلالی: (مینۆرسكی، *Notes*..، لا ٤٨ (٣٥) و توماریییەكان (گروپێكی یەكجار ڕێزپەرن)، مینۆرسكی، I،Etudes . نووسراوەكەی گۆبینۆ Gobineau و فرقان الاخبار و ئەو تێكستانەی كە لە لایەن W. Ivanow بڵاوكراونەتەوە، زێتر دەربڕی سیستمێكی ئایینی فەلسەفین وەك لە مێژوویێكی سادە و ساكاری سەرئەنجام (لە نوسخەی ئاتەشبەگی دا). لەبەر ئەوەیە ئێمە

[٢٢] مینۆرسكی ڕاستە و راست لێرەدا وشەی église كە واتەی كلێسە دێ بەكارهێناوە، نازانرێ داخۆ ئەمە لەو ڕەوتە سەرچاوە دەگرێ كە بڕێك لە نووسەرە رۆژئاواییەكان بە زۆر و زۆردارەكی دەیانەوێ ئەهلی هەقەكان لە مەسیحییەكان نزیكبكەنەوە یاخوود ئەمە شتێكی دیكەیە، وەرگێڕ.

ئێستە ئەم لقە لەوانی دیکە چاکتر دەناسین، کەوایە ئەم باسەی ئێرە لەسەر بنەمای دەکۆمێنتەکانی ئاتەشبەگی نووسراوەو دواتر بە دەقەکانی فرقان الاخبار کە خامۆشی (؟) نووسیویەتی باسەکە تەواو دەکەین.

بیر و باوەڕەکانی ئەهلی هەق

خـالّی سـەرەکی لـە بـیرو بـاوەڕی ئـەهلی هـەق باوەڕبوونـە بـە وەدیارکەوتنی یەك لە دوای یەکی خودایەتی، کە ژمارەیان حەوتە. ئەوانە بـەو پۆشـاکەی لـە بەریانـە، (لیبـاس، جامـە، بـە تـورکی دۆن don) لـە تەجسیدی خوا دەچن. هـەموو جار خودا هاوڕیّ لەگەڵ چوار (یا پێنج) فریـشتە بەدیاردەکـەویّ (یـارانی چـار مەلـەك) کـە پێکـەوە دەسـتەیەکی یەکگرتوو پێکدەهێنن.

تابلۆی موتەجەللیەکان بە گوێرەی دەستنووسی سەرئەنجام بەمشێوەیە: خوداوەند لە ئەزەلەوە لـە نـاو گەوهـەرێکی داخـراو بـووە. یەکـەمجار لـە نـاو کەسی (خاوەندگار) واتە ئافەریدەکاری جیهان تەجسید بووە. دووەمجار لـە کەسـی (عـەلی) تەجسید بووە. لـە سێیەمجار بە دواوە لیستەکە دەبێتـە لیستێکی ئۆریژینال و تـەواو تایبـەت بـە ئـەهلی هـەق. چوار قۆنـاغی یەکـەم یـەك لـە دوای یـەك بەرامبـەر قۆناغـەکانی مەعریفـەی ئـاییـنی دەوەسـتیّ کـە ئـەوانیش: شـەریعە، تەریقـە. مەعریفـە و هەقیقـەن. بـە گـوێرەی هـەموو چڵەکانی تایەفەی ئەهلی هەق، قۆناغی سوڵتان سوهاك گەیشتۆتە بەرزترین

پلـە. بـە پێـچەوانەوە بڕێـك بـیر و ڕای لەیـەك دوور لەسـەر جێگرەوەکـانی سوهاك دەگێڕنەوە.

وەك چۆن خوداوەند لـە سـەر شێوەی حـەوت فریـشتە بـە دیاردەکـەویّ، (بڕوانە تابلۆیەکە)، ئەوا فریشتەکانیش یەك لـەوەی دیکـەیان تەجسید دەبن و بۆیە ناوەکانیان دەگۆڕیّ، بۆیە دەبینین ناوی سەلمان لە دەورانی سوڵتان سوهاك و ناوی بینیامین لە دەورانـی خاوەنـدگار دەهێنـریّ، فریشتەکانیش لە خوداوەند دەردەچن، یەکەمیان لـە بن هـەنگلی خاوەنـدگار، دووەمیـان لـە دەم و سێیەمیان لـە هەناسـە و چوارەم و پێنجـەمیان یـەك لـە دوای یـەك لـە ئارەقە و ڕوناکییەکەی دەرچوون. (بڕوانە کتێبی سـەرەنجام). بـە گـوێرەی تێکستێکی دیکـە بینیـایمین لـە ئارەقـە دروسـتبووە کـە ڕەمـزی سـادەییە و داود لـە هەناسـە دروسـتبووە کـە ڕەمـزی تـوڕەیی و موسـی لـە سمێـڵ دروستبووە کە ڕەمزی رەحمەت و ڕەزبار لـە ترپـەی لێدانی دڵ دروستبووە کە ڕەمزی چاکەیە.

فریـشتەکان ڕۆڵـی وەزیرەکـانی خودایـەتی دەبیـنن: بینیـایمین وەکیـل و ڕابـەرە (پـیر)، داود چـاوەدێر (نـاظر) و قـازی یـە (؟) ، پـیر موسـی ئـەو وەزیرەیـە کـە چـاکە و خراپـە دەنووسـیّ، و موسـتەفا دودان (نوسـیر) فریشتەی مردنە. دەلێن بە شێوەیەکی ئاسایی فریشتەکان چوارن (لـە بڕێك لیستدا و لـە چـەند سـەردەمانێکدا ئـەم ژمارەیـە دادەبـەزیّ بـۆ سـیّ)، بـەڵام ڕاسـتیەکەی فریـشتەی پێنجـەم بـە تایبـەتی بـۆ سـێریمۆنیەکان دەستنیـشانکراوە. نـاوی نموونـەیی ڕەزبـار، ڕِةظبـار Razbâr یـا ڕەمزبـار Ramzbâr (نهێنی هەڵگر) ە و تایبەتمەندێتی ژنانەی گفتوگۆ هـەڵناگریّ. ئەگەرچی زایەندی ڕەزبار ماناکەی ڕوون نییە، بەڵام بڕێك لە زانیاریدەرەکان دەڵـێن گوایـە ڕەزبـار نێرەمـووك (خنـث) بـووە. ڕەزبـار نـاوی نهـێنی خـاتون

دایـره، دایکـی سـوڵتان سـوهاکه و نووسـەری ئـەم لیـستەی لـە سـەرەوە ئیـشارەمان پێـدا بـە هەڵـەدا چـووە وەختایـەك لـە ڕیـزی قۆنـاغی پێنجـەمی داناوە.

دۆناودۆن و کۆتایی دونیا

باوەڕبوون بە دووبارەبوونەوەی تەجسیدی موتەجەللییەکان لای ئەهلی هەق بەرانبەر باوەڕی گشتی دۆنادۆن دەوەستێ ((هۆ مرۆیـەکان، لـە سزای مردن مەترسن، مردنـی مرۆڤەکان وەکوو نوقومبوونی مراوی وایـە لـە ناو ئاودا)). مـرۆ دەبـێ ١٠٠١ جـار خـولی تـەجـسید ببـڕێ کـە تێیـدا چاکەی کردەوەکانی دەدرێتـەوە *Notes*، ، لا ١٣١ (٢٥١). هەڵبـەت بـە گوێرەی *فرقان الاخبار* I ، ٣٢، ٣٥، ٥٧، ٦٨ شیمانەی پاکژبوونـەوە لـە جەوهـەردا دەوەستێتە سەر سروشتی خودی بوونەوەرەکان کە بڕێکیان لە گڵی زەرد (زەرد گل) دروستکراون کە ئەوانە چاکەکانن، هەرچی ئەوانی دیکەیە کە لە گڵی ڕەش (سیاه خاك) دروستکراون ئەوانـە خراپـەکارەکانن. هەرچەندە (یەکەمینەکان) لە جیهاندا بە ناو تەجسیدا ڕۆبچن، ئازاریان زێتر دەبێ و زێتر لە خوداوەند نزیك دەبنەوە و بەشیان لە ڕووناکی زێتر دەبێت))، بەڵام ((خەڵکانی تاریکستان)) ténébreux هـەرگیز خۆرەتاو نابینن. بۆ تەواو کردنی ئەم بیروڕایانەیان ئەهلی هەقەکان بە گەرمی لە چاوەڕوانی وەدیارکەوتنی پاشای زەمەندان Maître de Temps کە بۆ ئەوە دێت تا (ئارەزووی یاران جێبەجێ بکات و ئاپۆرەی گەردوون بدات)). لای ئەهلی هەق ژمارەیەك کەلامی خودایی هەیە کە پێشبینی وەدیارکەوتنی

مەسیح دەکەن. وەك چۆن ڕۆژی حەشر لە پێدەشتی شارەزوور یا سوڵتانیە دەقەومێ کە تیایدا سوڵتانەکان بنبڕدەکرێن (Notes ، لا : ٤٤ (٣١). بە گوێرەی فرقان الاخبار I ، ٥٧، باشەکان دەچنە بەهەشت و لە جوانی خودای گەورە و بەخشندە Maître des générisités تێدەفکرن لە کاتێکدا خراپەکارەکان لەناودەچن.

سێریمۆنیەکانی ئەهلی هەق

ئەهلی هەق ژمارەیەك سێریمۆنیی زۆر ڕەسەنیان هەیە.

یەکەم: زۆر کەم باس لە نوێژی کەسیی دەکەن، کەچی بە پێچەوانەوە، ئەهلی هەقەکان زۆر بە توندی گرینگی بەو کۆبوونەوانە (جەم) دەدەن کە (چارەسەری هەموو ئاستەنگێکی تێدایە). بایەخێکی گەورە بە ژیانی کۆلەکتیڤی دەدەن و کۆبوونەوەکان لە کاتی دیاریکراو و ڕووداو گەلی گرینگدا دەبەسترێن. لەم کۆبوونەوانەدا بە مۆسیقاژەنینەوە سروودی ئاییینی تێدا دەچڕن.

دووەم: لە بۆنە دیارکراوەکاندا زیکر دەکەن. لەگەڵ دەنگی مۆسیقا (ساز) دەروێشەکان دەکەونە حاڵەتی لە جیهان دابڕان و بێئیحساسی بە شێوەیەك کە دەتوانن لەسەر پشکۆی ئاگریش بڕۆن یا بە دەست بیگرن.

سێیەم: لایەنی پێویستی کۆبوونەوەکان بریتییە لە بەخشش و قوربانییەکان *نەزر و نیاز* (بەخششی بڕژاو و نەبڕژاو، بە ئاژەڵی نێرینەشەوە، هێلکە، مەڕ، کەلەشێر بۆ قوربانی دانراون)، یا خێر و

خدمەت **(کەبریتین لە خواردنی لێنراو یا ئامادەکراو وەك شەکر، نان هتد) *فرقان الاخبار* I ، ٧٤، چواردە جۆر قوربانی بە خوێن و بیٚ خوێن (قوربان خوندار و بیخون) هەیە. سێریمۆنیەکانی قوربانیدان ڕێکدەخرێن و گۆشت لە ئێسك جیادەکرێتەوە، ئێسکەکان دەشارنەوە. گۆشتەکە دەکوڵێنن** la viand bouillie **و بەخششەکانی دیکە بەسەر ئامادەبووان دابەشدەکریٚ و بە شوێنیەوە خوتبەیەك دەخوێندرێتەوە، بە ئاهەنگەکە دەڵێن سەبز نمودن: ((سەوز کردن) واتە ژیانەوە، (زیندووکردنەوە).**

چوارەم: وەك ئەوەی هەر دەروێشێك دەبیٚ بەرێوەبەرێکی هۆشیاری هەبیٚ (مورشید)، سەری هەموو ئەهلی هەقێك دەبیٚ بە پیرێك بسپێردریٚ. لەم ئاهەنگەدا کە پێی دەڵێن (سەر سپاردن) ئەو کەسایەتیانەی کە نوێنەری ((پێنج فریشتەکان)) دەکەن و بە دەوری ساوا تازە لەدایکبووەکە دەبن، پاشان گوێزێکی بوا une noix muscade **، وەك ڕەمزێك بۆ سەری منداڵەکە دەشکێنن، پاشان گوێزەکە وەکوو نووشتە** amulette **لەگەڵ پارەیەك کە پێی دەڵێن هویزە کە ڕەمزی ئەقیدەی شیعەی هەڵگرتووە بە بەرۆکی منداڵەکە وەدەکەن (ناوی هویزە لە ناوی شاری هویزەی شیعە هاتووە لە ناوچەی خووزستان) بڕوانە** Notes **، لا : ٦٧ (٢٧٧) و** W.Caskel **لە گۆواری** *Islamica* **، بەرگی چوارەم، ١٩٣١، لا ٤٨ و گوتاری مشەعشە. دواتر پێوەندییێکی سۆزی لە نێوان ئەم منداڵە و شێخەکەی دروستدەبیٚ، ئەم پێوەندییە ڕۆحیە لەگەڵیدا ژن خواستن لە نێوان ئەو کەسە و خێزانی شێخەکە قەدەغە دەکات.**

پێنجەم: بە مەبەستی چاککردنی ئەخلاقی، پێوەندی تایبەتی لە نێوان یەك (یا زۆر) پیاو و خوشك کە بە برا و خوشك دەناسرێن (شرطي اقرار **)**

دەبەستریٚ کە پێیان وایە ئەم پێوەندیە وێنەیەکی پێشەکی ڕۆژی ژیانەوە دەبێت (بڕوانە، Notes **، لا: ٢٣٠، ئەمە لەگەڵ خوشك و برایەکاندا.**

شەشەم: ئەهلی هەق زۆر بە وردی پارێزگاری لە نوێژ کردن دەکەن، بەڵام نوێژەکانیان لە سیٚ ڕۆژ زیاتر تێناپەریٚ. بەڵام وەك ئێزدییەکان ڕۆژوویان لە زستانان دایە (بڕوانە، *Notes* **، لا: (٩٩) ٢١٠ ، دواتر جەژنیانە و لە ناو تەواوی تایەفە چکۆڵەکانی ئەهلی هەق تەنها ئاتەشبەگیە کە ڕۆژوو ناگرن ((چونکە ڕۆژی حەشر (ڕۆژی کۆتایی) نزیکبۆتەوە)) بۆیە ((لە جیاتی بەڕۆژووبوون دەبیٚ ئاهەنگ بگێڕدریٚ)).**

فرقان الاخبار

نووسەری ئەم ڕیسالەیە حاجی نیعمەت اللە ی جیحون ئابادی نزیك دینەوەرە (١٨٧١- ١٩٢٠) و سەر بە خانەدانی خامۆشییە و پیٚ ی وابووە کە کاتی ئەوە هاتووە ڕاستی ڕاستییەکان کەشف بکریٚ. کوڕەکەی نور عەلی شا (١٣١٣ ھ-١٨٩٥ لە داکیبووە) بیۆگرافی باوکی نووسیوەتەوە و پێشەکی بۆ فرقان الاخبار نووسیوە و بەناوی (کشف الحقایق) ەوە. ئەم کتێبە دووپاتەی زۆر لەو شتانە دەکاتەوە کە پێشتر ناسرابوون، وێڕای ئەوە فرقان الاخبار ترادسیۆنێکی جیاوازە لە ترادسیۆنەکانی ئاتەشبەگی، باسی "حەوت" سەردەمی تەجسید ناکات و شوێنێکی تایبەتی بە خاوەندگار و سوڵتان سەهاك دەدات. بەڵام ژمارە تەجسید کراوە کەمتر گرینگەکان زیادکراون (باباناعوس و هتد) . فرقان الاخبار بریتیە لە چوار بەش و بەشی یەکەمی تەرخانە بۆ بنەما گەورەکانی هەقیقەت کە خودا لە

ئەزەلەوە داینا وە، لە سەردەمی یای غەیبەت yâ-yi ghaybat ئەم خودایە بە شێوەی خاوەندگار *khawandagâr* بە دیارکەوتووە. یاساکەی هەر بەنهێنی بووە تا وەدیارکەوتنی سوڵتان سوهاك. دواتر دەفتەردارەکان *daftardâr* هەرکەسێك بە هەوەسی خۆیی و بە گوێرەی ئەم سەرچاوانەی لەبەردەستیدا بووە ئەم دۆکترینانەیان تۆمارکردووە، لە ئەنجامدا کۆمیونیتەی ئەهلی هەق یەك (تاقە ؟) کتابی پیرۆزیان نییە و هەر چڵێکی ئەم کۆمیونیتەیە جیا لەوانی دیکە بیرو ڕای جیاجیای خۆی هەیە. ئەهلی هەقەکان پێویستیان بە جەمسەرێکی گشتی (قطب الكل) ی تاقانە هەبووە، بۆیە لەوەتای ١٩٠٦- ١٣٢٤ نیعمەت الله، بە فرمانی خودا جیهانی جێهێشتووە و بووە بە پەیامبەری زەمان، واتە پیر بینیامین (وەکو بین-یا- مین واتە (کوڕی دڵسۆزی یا). دوای ئەوە لێکدانەوەی دۆنا ودۆن (گردش دون ب دون) دێ کە واتەی (سەفەر لە پۆشاکێکەوە بۆ پۆشاکێکی دیکە) دەگەیەنێ.

ئافەریدەکانی ئەم جیهانە، بە گوێرەی ڕەگەزی یەکەم کە لێ ی پێکدێن واتە (زەرد گل و خاکی سیاە) بۆ دوو بەشی جیاواز دابەشبوون، یەکەمیان ئەوانەن کە ڕزگاربوون و خەڵکی ڕوناکستانن سەرۆکی سەرداری یەك لە دوای یەکیان بێنیامین و سەید موحەممەدە (لە شێوەی بوزرگ سوار). هەرچی بەشە بەرێوەبەریەکەی دیکەیە تایبەت بە بوونەوەرەکانی ئاگر و زولمەتە کە سەرداری یەك لە دوای یەکیان ئیبلیس Iblis و خەنناس Khannâs -ن، کە لەگەڵیانەوە سێ خەلیفە هەوەڵیەکان موعاویە، عائیشە هتد بەشداری دەکەن لە تێکەڵبوونی ئەم دوو بەشە بوونەوەرانێك وەدیارکەوتوون کە دەکرێ هەتا وەکوو لە ڕوی دەرەوەشیان بناسرێنەوە.

بەشی دووەمی فرقان الاخبار تایبەتە بە وێنە تەجسیدییەکان بە درێژایی سەردەمەکان. هەروا ئەو تەجسیدانەی بینیامین کە بریتین لە نوح، عیسا و بە شێوەیەکی کاتیش (مهمان) ڕۆستەمی ناو داستانی فارسی، ئەو وێنانەی کە ڕەزباری تێد دەردەکەوێ: بەلقیس، شاژنی سەبا، مەریەم هتد، هەروەها ئەو وێنانەی کە سەید موحەممەدی تێدا دەردەکەوێ: زەردەشت، پێغەمبەر موحەممەد هتد. دواتر مێژووی سوڵتان سوهاك و ئەوانەی دواتر هاتوون لێکدراونەتەوە.

بەشی سێیەمی فرقان الاخبار ئەزموونی کەسی نیعمەت الله و ئەو فەرمانانەی کە لە خواوە بۆی هاتوون لە کاتی (گەشتەکەی بۆ ئەو دیو گەردوون (سفری عقبا)، بە تایبەت پەیامی بۆ یەکگرتنەوەی خانەدانەکان، پاکبوونەوە لە گوناهەکان (از خیانت پاك نمودن) و چاکبوونەوە (شافیعەت) لە لای پاشای جیهان. بەشی چوارەمی فرقان وەسپێکی تەواوی ئاقیدە و عادات (امر ونهی) یە لەگەڵ تێکستی گۆرانی کە لە هەموو بۆنەیەکدا دەوترێنەوە.

شوێنی ئەهلی هەقەکان

شوێنی سەرەکی ئەهلی هەقەکان دەکەوێتە ڕۆژئاوای ئێران لە لوڕستان و کوردستان (ولاّتی گۆران لە زەهاو، شاری کەرەند *Kerend*) و لە ئازەربایجان لە (تەورێز، ماکۆ ، چەند چڵێکیان لەمدیووی قەوقاز، بەتایبەت لە ناوچەی قەرەباغ. *Karabogh*، کۆمەڵەی بچووك بچوکی ئەهلی هەق بە نزیکەیی لە تەواوی ئێراندا هەن (لە هەمەدان، لە تاران، لە مازەندەران، لە فارس و هەتا لە خوزستانیش هەن کە دەگێڕنەوە یەکێك لە برایەکانی خان ئاتەش چووەتە ئەوێ). لە عێراق ئەهلی هەق لە ناو هۆزە کوردییەکان و تورکمانەکانی ناوچەی کەرکووك، سلێمانی و لەوانەیە لە موسل – یش هەبن.

پێوەندیەکانی نێوان ئەهلی هەق و ئەو تایەفانەی کە ناوی میللی عەلی ئیلاهیان پێدەڵێن یا ئەو تایەفانەی بە ناوی سووککراوەی وەك چراغ سوندوران *çiragh söndürän* (چرا کوژێنەرەوەکان)، خروس کوشان (کەلەشێر کوژان) هتد زۆر کەم ناسراوە (بڕوانە بابەتەکانی بەکتاشی، داود، قزلباش، سارەلی، شەبەك لە ئەنسیکلۆپیدیای ئیسلامدا). بە هەرحاڵ هەرچۆنێك بێت ئەوەی مایەی سەر سوڕمانە ئەوەیە کە کاریگەری ڕاستەوخۆی ئەهلی هەقەکانی هەرێمی زەهاو بەسەر عەلەوییە قزلباشەکانی غازی عینتابدا دەبینرێ (Trowbridge ،Cf. The Alevis، dans *Harvard Theological Revieu*، 1909، II، -340 55، ئەم گوتارە تەمموزی ١٩٢١ دووبارە لە گۆواری *The Muslim world* لا: ٢٥٣-٦٦ بلاّوکرایەوە.

مێژووی ئایینی

ئەهلی هەق کەلەپورێکی مەزنیان هەیە لە ئەفسانە کە لەسەر شێوەی تەجسیداتی خودایی ڕێکخراوە. کۆکراوەی ئەم ئەفسانانە ناوی (سەرئەنجام) ە *Sarandjam* . سەردەمی خاوەندگار تەنها بۆ ئەفسانە گەردوونییەکان گرینگە. ئەو گێڕانەوانەی کە تایبەتن بە سەردەمی عەلی (کە ئەمە بە هیچ شێوەیەك بابەتی سەرکی ئێمە نییە) شیعە ئەوپەرگیرەکان (غولاتەکان) ئیلهامیان لێوەرگرتووە. سەردەمی خوشین تەواو لە دەوروبەری لوڕستان دا بووە، ناوە جوگرافییەکان ئەوە نیشاندەدەن کە شارەزاییەکی تەواوی لەم ناوچەیەدا هەبووە. یەکێك لە فریشتەکانی خوشین، بابا تاهیرە (بڕوانە ئەم بابەتە لە EI) دا و چوارینەکانی بەم دیالێکتەی ئیشارەی پێدرا نووسراوە. چوارەم سەردەم دەکەوێتە ولاّتی گۆران و نزیك بە ڕووباری سیروان. ئەم وتانەی دراونەتە پاڵ سوڵتان سوهاك بە دیالێکتی گۆرانین کە زمانی پیرۆزی ئەهلی هەقەکانە (بڕوانە فرقان الاخبار I ، ٣، هەروەها مینۆرسکی (*The Guran*، *BSOAS* In ،XI/I. ،1943 ،-77 103) . گەورەترین پەرستگەی ئەم تایەفە: باوە یادگار و پەردێوەر کە کەوتوونەتە هەمان ناوچەوە. ئایینەکە لە دەورانی دوایی گواستراوەتەوە بۆ ئازەربایجان و کەلامی تایبەت بەم سەردەمە بە (تورکی ئازەری) دارێژراون. لەم ڕاستیانەوە دەتوانین ئەوە دەرئەنجام بکەین کە قۆناغەکانی بلاّوبوونەوەی تایەفەی ئەهلی هەق و گەشەکردنی بریتین لە لوڕستان– ولاّتی گۆران– ئازەربایجان.

ئەستەمە بتوانین مێژووەکان بە تەواوی وەبندەست بخەین بۆیە هەوڵدەدەین لە زانراوەوە بۆ نەزانراو بچین. خان ئاتەش، لە ئاجەری (لە باکوری مەراغە لە دایکبووە) و لە ئاوایی ئاتەشبەگی لە هەرێمی هەشتەرود، لە باکووری –ڕۆژهەڵاتی چیای سەهەند نێژراوە، کە واپێدەچێ (لە سەرەتای سەدەی هەژدەهەم ژیابێ (*Notes*، لا: ٤١ (٢٧). وەچە ڕاستەوخۆیەکانی دوای ئەم بەردەوامبوون کە حەوتەمیان ناوی سەید عبد العظیم میرزا (ئاغا بەخشیش) بووە و لە گارابان Garraban (کە ناوی دورو– یشی پێدەڵێن دەکەوێتە سەر ڕووباری گاماسیاب لە باشووری بێستوون کە O. Mann سەری لێداوە ساڵی ١٩١٧ مردووە و کوڕەکەی موحەمەد حەسەن میرزا شوێنی گرتۆتەوە. بڵاوبوونەوەی هۆنراوە تورکیەکانی شا سمایلی سەفەوی جێگەی تێبینییە، ئەو کەلامەی بە ناوی قطب نامە *Kutb-nama* نووسراوە شا سمایل بە (پیر) ڕابەری تورکستان ناودەنێ. وادەردەکەوێ کە بڵاوبوونەوەی مەزهەبەکانی ئەهلی هەق لە ناو هۆزە تورکمانەکان بگەڕێتەوە بۆ سەردەمانی زۆر کۆنی پاشایەکانی قەرە قوینلو Kara-Koyunlu . پاشماوەی ئەم تورکمانانە کە لە ناوەڕاستی گەرەکێکی ماکۆ دا دەژین ، ئەهلی هەقن. بە هەمان شێوە لەودیو قەوقازیش قەرەقۆینلو لە ناوچەی گەنجەی زۆر نزیك لە ناوچەی گۆرانەکان (گوران) دا دەژین.

دەبێ ئەوە وەبیربهێنینەوە کە جهانشا *Djahanshah* (١٤٣٧–٦٧) کە لە لای سوونییەکان گاور (هەڵگەڕاوەیەکی) hérétique گەورەیە، لە لای لایەنگیرەکانییەوە ناوی سوڵتان العارفینە Roi des gnostiques. شا ئیبراهیم کە زۆر لە ئەهلی هەقەکان وەك جێگرەوەی سوڵتان سوهاك دایدەنێن، لە بەغدا ژیاوە و فریشتەی هاوەڵی قۆشچی–ئۆغلی Kushçi-

oghli (نووسەری کەلامە تورکییەکان) بووە، لەوانەیە سۆنگەی بڵاوبوونەوەی عەقیدەی ئەهلی هەق بووبێت لە ناو تورکمانەکانی سەرووی دەچڵە. ڕاستەوخۆ بەر لە شا ئیبراهیم، گێڕانەوەکان سوڵتان سوهاکی ناسراو دادەنێن کە بە ڕووکەش کوڕی شێخ عیسی و خاتوون دایرە (دایەرەك Dayarak) ی کچی حەسەن بەگ جەلادی سەرۆکی هۆزی جاف مورادییە. ناوی ڕاستەقینەی لەوانەیە سەید عبد السید بێ. لە خاتوونە باشیری ژنەکەیەوە حەوت کوڕی لێبووە کە پێیان دەڵێن حەوتەن haft-tan. گلکۆکەی لە پەردێوەر (هەورامانی لهۆن، بڕوانە بابەتی سنە، لە EI) دا، لە سەر کەناری ڕاستی ڕووباری سیروانە. سەرۆکە کاکەییەکانی تاوق (داقووق) پێیان وایە ڕاستەوخۆ لەو وەچەیە کەوتوونەتەوە (بڕوانە ئەلعەززاوی). شێخ مەحموود، کە دوای جەنگی ١٩١٤–١٩١٨، حوکمداری (پاشای کوردستان) ی ڕاگەیاند، دەیگوت لە دوانزەهەمین وەچەی برای سوڵتان سوهاك کەوتۆتەوە. لە کەرکووك دەستنوسێك هەیە کە بنەچەکناسی généalogie دورودرێژی ئەم بنەماڵەیەی تێدایە. تاقە نیشانەی پۆزەتیف لە بارەی باباخوشین ئەوەیە کە پێوەندی لەگەڵ شاعیر بابە تاهیر (سەدەی یانزەهەم) هەبووە، بەڵام لێرەدا گێڕانەوەکە پشت بە زەوینەیەکی پتەو نابەستێ.

توخمەکانی سیستمی ئایینیان

ئایینی ئەهلی هەق بەوە دەناسرێتەوە کە لەگەڵ هەموو مەزهەبە هاوچەشنەکان هەڵدەکات و لە بناخەشدا لەگەڵ شیعەی ئەوپەرگیر (غولاتەکان). جێگەی سەرنجە ئەوە تێبینی بکرێ کە ئەهلی هەق هەمیشە لە

بارەی دوانزە ئیمامەکە دەدوێن و لە سۆنگەی ئەمە نابێ (بەلای کەمیەوە ڕاستەوخۆ) بە ئیسماعیلی یان ببەستینەوە. بە گوێرەی کتێبی فرقان، ئایینی ئەهلی هەق تەنها ناواخنی ئەم دوو جزوە کۆدەکاتەوە کە لە قورئاندا لابراوە، بەڵام ئەهلی هەق ئەوهێندە لە شیعەی ئۆرتۆدۆکس دوورن بە جۆرێك سیستمێکی ئایینی سەربەخۆیان هەیە. بەڵام ئەهلی هەق لە پەرستنی عەلی لەگەڵ دروزەکان و نوسەیریەکان هاوبەشن، بەڵام عەلی لای ئەهلی هەقەکان بە تەواوی بە سوڵتان سوهاك داپۆشراوە.

فاکتۆرەکانی دیکەی دیار لە فۆرماسیۆنی سیستمی ئەهلی هەق بریتیە لە سێریمۆنیی دەروێشی، سۆڤ: هەڵبژاردنی پیر، خواردنی هاوبەش و دابەشکردنی خۆراك، پێوەندی برایانە. هەرچی لایەنی کۆمەڵایەتیەکانە، نەخوازە لە لایەن چینە چکۆڵەکان : کۆچەرەکان، گوندنشینەکان، خەڵکانی گەرەگە هەژارنشینەکان، دەروێش هتد چوونەتە ناو ئایینی ئەهلی هەقەوە. ڕەنگە ئەمە سەرچاوەی ئەو باوەڕەیان بێ کە سوڵتانەکان لە ڕۆژی حەشر دا سزا دەدرێن (Notes ، لا: ٤٤ (٣١). لە لایەکی دیکەوە لە ترادسیۆنی ئەهلی هەقدا بۆیەی زەقی میللیی ئایینی ئەهلی هەق بە زۆری لە ترادسیۆنیان لە ناو ئەفسانەکان و کاروبارە لە توانا بەدەرەکان (خارق) وەدیار دەکەوێ. ناوەندە میللیەکانی هەرێمە دوورە دەستەکان، کە هەمیشە دوورن لە کۆنترۆلی بەڕێوەبەرایەتی ناوەندی، سروشتیە کە لەوێدا بەرەو ڕووی پاشماوەی بیری چاخە کۆنەکان ببینەوە. بیرۆکەی ئەو خودایەی کە لە ناو مرواری دا شاردراوەتەوە، لە ئایینی مانەوی وەرگیراوە (لەمبارەیەوە Th. Nôldeke سەرنجی بۆ ئەوە ڕاکێشام کە بە هەمان شێوە بیروباوەڕی پاکژبوونەوەی (خەڵکی ڕوناکیستان) یش لە کاتی دۆناودۆن لە مانەوی وەرگیراوە. نابێ باوەڕی دۆناودۆن ڕاستەوخۆ

لە هیندییەوە وەرگیرابێ، چونکە لای ئیسماعیلیەکانیش پێش بڵاوبوونەوەی لە ناو ئەهلی هەقەکاندا هەر هەبووە. بەشکردنی بوونەوەرەکان بۆ دووبەشی جیاواز لەوانەیە پەرەپێدانێکی دواتری بیروڕایەکانی زەردەشتایەتی بێت.

زۆر جار لێکۆڵەرەوەکان نیزیکیەك لە قوربانیدانی کەلەشێر لای ئەهلی هەق و سێریمۆنیی جولەکەدا دەبینن (بڕوانە : I. Scheftelowitz، *Das Huhnopfer stellrerttretende*،Giessen، 1914)، لە کاتێکدا ناوەکانی ناو تەورات (داود، موسی) دەشێ لە ڕێگەی قورئانەوە گەیشتبێتە لای ئەهلی هەقەکان. نابێ زیادەڕۆیی لە شوێنکاری مەسیحایەتی بکەین لە سەر ئایینی ئەهلی هەق: ئەگەر ئەهلی هەق لە وتوێژی خۆیاندا لەگەڵ مسیۆنێرەکان باسی عیسا و مەریەم دەکەن، دەبێ ئەوەمان لە بیر بێ کە جگە لە چەند یادەوەریەکی تەواو قورئانی، تەنها وەك تەجسیدی یەکێتی بوونی خۆیان سەیریان دەکەن. هەرچی خواردنی هاوبەشیانە نابێ زێتر لە پراکتیکی ناسراوی دەروێشەکان زێتر بڕۆین (بۆ نموونە بەکتاشیەکان). قسەکردن لە بارەی دۆناودۆنەوە بەو بێنفراوانییە، هۆی هاتنی چەند ناوێکە لە ناو ئەو ئەفسانانەی کە مرۆ چاوەڕوانیان ناکات ناویان بێت. ئیڤانۆڤ V. Ivanow (١٩٤٨) وریامان دەکاتەوە کە ناوی مەلیك تاوسی (بڕوانە بابەتی ئێزیدیزم لە EI دا) لە ناو پارچە تێکستێکی ئەهلی هەقەکان لە شیراز دا دۆزیوەتەوە.

	I	II	III	VI	V
1- خاوەندگار	جوبرایل	میکایل	ئیسرافیل	عەزرایل	؟
2- مورتەزا عەلی	سەلمان	قەنبەر	حـــــەزرەت محەمەد	نوسیر	فاتیمە
3-شا خوشین	بابا بوزرگ	کاکە رەزا	کۆر فەقێ	بابا تاهیر	مامە جەلالە
4- سولتان سوهاک	بینیامین	داود	پیرموسی	موســـــتەفا داودان	خاتوون دایرە
5- قرمـزی (شـا وەیـس قولی	کاماریجان	یارجان	یارلی	شاسوار ئاغا	رەزبار
6- مەمەد بەگ	جەمشـــــید بەگ	ئەلماس بەگ	ئەبدال بەگ	؟	پـــەری خـــانی شەرت
7- خان ئاتەش	خان جەمشید	خان ئەلماس	خان ئەبدال	؟	دۆستی خانم

نەخشەی حەوت پۆشاکپۆشیەکانی خودایەتی لای ئەهلی هەق

بیبلیۆگرافیا

کۆنترین ناوهێنانی ئەهلی هەق لە کتێبی گەڕیدە ئەورووپیەکان لە سەرەتای سەدەی نۆزدەهەم بریتیە لە Macdonald Kinneir، *A Geographical memoir* of the Persian، 1813، p. 141 ; G. Keppel، *Personal narrative of a Journey from India to Englan*، 1817، II، 61، etc. H. Rawlinson **(کە کەتیبەیەکی هۆزی گۆرانی سەر بە ئەهلی هەقەکانی لە بندەست بووە)** *Notes on a march from Zohab*، dans JRGS، IX، 1839. **بارۆن** Bode **دەکـات،** Babâ yadgâr **وەسپی پەرستگەی بابا یادگار** Biblioteka dl'a èteniya، St. Pétersbourg، 1854، t. 123، p. 45 ; cf également ses Travels in Luristan، 1845، I، 371-78 ; II، 180. la première esquis se des doctrines Ahl-i Hakk se trouve dans Trois ans en Asie de Comte de Gobineau، aris، 1859، pp. 338-70، qui était en contact avec les représentants de la secte à Téhéran، voir Schemann، Gobineau، Eine Biographie، Strasbourg، I، 1913، pp. 506-7، et Minorsky، Gobineau et la Perse، dans Europe، Paris، I ocrobre 1923، pp. 116-27. Un très intéressant article anonyme (signé : Sh.) sur les Ahl-i Hakk de Tabriz parut dans le journal Kavkaz، Tiflis، 1876، nOS 27، 29 et 30. Le premier document authentique des Ahl-i Hakk (un kalꟼm de 34 vers ،« «le Credo ») a été publiéé avec des observations importantes par V. A. ǰukowsky dan les Zap.، II، 1887، pp. 1-25. Le missionnaire américain S. G.

Wilson، Persian life and customs، 1896، a recueilli quelques renseignements de première main. En 1902 Minorsky acquit à Téhéran un manuscrit authentique Ahl-i Hakk، daté de 1259 (1843) et contenant une collection de légendes religieuses réparties d'après les époques (v.s.) (Kitﻡb-i Sarandjﻡm « Livre de l'Aboutissement، ou de l'Accomplissement ») en persan ainsi qu'un nombre de Kalﻡm turk (traduit et publié en russe avec un résumé français : V. Minorsky، Materialï dl'a izueniya persidskoy sektï « L'udi Istinï » ili « «Ali-Ilahi » Moscou، 1911، publié comme fasc. XXXIII des Trudï po vostok-ovedeniyu izdavayemiye Lazarevskim Institutom ; le même، Notes sur la secte des Ahle-haqq، dans RMM، vol. XL 1920، pp.20-97 (pp.61-84 ›: bibliographie détaillée de 54 numéros)، et vol. XLV، 1921، pp.205-302 (publié aussi en vol. avec quelques additions)، compt-rendu de F. Cumont dans Syria، 1922، III، 262 ; V. Minorsky، Un traité de polémique Béhhaï-Ahlé-Haqq، dans JA، 1921، pp. 165-67 ; DR. Saeed-Khan، The sect of Ahl-i Haqq dans MW، XVII، 1927، pp.31-42; Gordlevsky، Kara-koyunlu dans Izu. Obestva izuèeniya Azerbaydjana، Baku، 1927، 33 pages; Adjarian Gyorans and Toumaris، a newly found religion in Persia، en anglais dans le Bulletin de l'Université d'Erivan، trad.fr. par F. Macler، Un e relgion nouvelle. Les Toumaris، dans RHR، 1926، pp.

204-307 ; Minorsky ، Etude sur les Ahl-i Haqq، I، « Toumarï » = Ahl-i Haqq، dans RHR، XCVII، 1928، pp. 90-105 ; F. M. Stead، The Ali-Ilahi sect in Persia، dans MW، 1932، pp. 184-89 ; Y. N. Marr، Radeniye sektï L'udi istinï (in Y. Marr Statyi i soobšèeniya، II، 1939، pp.248-54 ; P. Pittman، The final word of the Ahl-i Haqq، in MW، April 1937، pp.147-63 (se sert d'un texte du Sarandjãm ressembant de près à celui qui fut traduit par Minorsky) ; W. Ivanow، An Ali-Ilahi fragment، in Collectanea (The Ismaã'ïlï Society)، I، 1948 pp.147-84 ; 'Abbas ai-'Azzãwï، al-Kãkã'iya fi'l-ta'rïkh etc.، Bagdad، 1368/1949، 146 pp. 'les Ahl-i Haqq de Kirkuk considérés conjointement avec des enquêtes divers « 'Alï-Allãhï »).

ئەنجامی بە شوێنداگەڕانەکانی مینۆرسکی لە ناو ئەهلی هەقەکانی (تاران، تەورێز، ماکۆ، کوردستان) و زۆر گەشتی دیکەی بۆ پەرستگەیەکانی ئەم تایەفە (بابا یادگار، پەردێوەر) لە ناو تێبینیەکانمدا باسکراون. لە درێژەی هەمان کاردا وەرگێڕانی نامەیەکی مونازەرەیی دەبینین کە یەکێك لە بەهاییەکان لە تانە و تەشەرلێدانی ئەهلی هەقەکانی نووسیووە، ((n° 30 ، *ac.mss.* 1904،*Preussiche statsbibliothek*

ماتێریالەکانی دیکەی مینۆرسکی بریتین لە ژمارەیەك کەلام (بە گۆرانی و بە تورکی) و باسێکی گرینگ لە بارەی تەواوی دۆگمەکانی فرقان الاخبار، هەروەها دەستنیشانکردنەکانی لە بارەی گەشتەکانی بۆ پەرستگایەکانی کەرکووك و کەرەند ١٩٣٤.

چەند
لێکۆڵینەوەیەك دەربارەی
ئەهلی هەق

یەکەم: ((توماری)) = ئەهلی هەق

لە ژێر ناو و نیشانی (ئایینێکی نویٚ: تومارییەکان) بەڕێز ف. ماکلێر F. Macler لە (گۆواری مێژووی ئایینەکان *Revue l'histoire des religions* ، ١٩٢٦، لا: ٢٩٤-٣٠٧) گوتارێکی زانای ئەرمەن بەڕێز ه، ئاجەریانی H. Adjarian کردۆتە فرەنسی کە بە هەردوو زمانی ئەرمەنی و ئینگلیزی لە بوولتەنی زانکۆی یەریڤان دا بڵاوکراوەتەوە، چاپەمەنییەك کە وەگیرخستنی لە ئەوروپای ڕۆژئاوا دا کارێکی ئاسان نییە.

ئێستە لە سایەی بەڕێز ماکلێر Macler ئەم گوتارە کە باسی کۆمیونیتەیەکی ئایینی دەکات کە لە تۆرۆس (ئێران) نیشتەجێن لە بەر دەستدایە و کاتی ئەوەیە تاوتۆی ئەو زانیاریانە بکریٚ کە لە لایەن بەڕێز

ئاجەریان کۆکراونەتەوە و بخرێنە ناو چوارچێوەی ئەو هەولانەی پێشتر کە لە مبارەیەوە دراون. گوتارەکەی بەڕێز ئاجەریان لە دەقە بنەڕەتیە ئینگلیزیەکەدا ناو و نیشانێکی زۆر تەواوتری هەیە (*Gyorans and Tumari : newly found secret religion in Persia*) بەلام ئەم زیادەییە لە ناوەڕۆکدا کەم پێی لەسەردا گیراوە. (گۆرانەکانی تۆرۆس دەناسین، بەڕێز ئاجەریان دەنووسیٚ، بەلام کەسێك هیچ شتێك لە سەر ئاینەکەیان نازانیٚ، منیش خۆم هیچ شتێکی ئاوا تایبەت بەوانم لە سەرچاوە ئەورووپیەکاندا نەدۆزیەوە، لە ناو <u>ئەوانەی</u>[٢٣] (ڤ.م) کە ناوی گۆرانەکان هەڵدەگرن، تایەفەییێکی تەواو <u>جیاواز</u> (ڤ. م) هەیە کە ناوی تومارییە).

لێرەدا دەموودەست دوو تێبینی خۆیان دەسەپێنن:

یەکەم: ئەگەر (تومارییەکان) سەر بە گۆرانەکان Gyorans نەبن، ئەوا گرینگە هەموو شتێکیان لە بارەوە بزانین تا بە باشی لە بەشێکی ئەم تایەفەیە تێبگەین.

دووەم: خۆ ئەگەر ئەوە قەبوڵ بکەین کە هیچ شتێك لە بارەی ئایینی (گۆرانەکان) نەزانراوە، ئەوا دەبیٚ زۆر ئازایانە ئەوە دووپات بکەینەوە کە (تومارییەکان) " تایەفەیێکی تەواو جیاواز پێکدەهێنن".

[٢٣] مینۆرسکی بۆ سەرسامی نیشاندان لەم قسانەی ئاجەریان ئەم وشانەی بە پیتی گەورە نووسیووەتەوە و لە نێوان دوو کەوانەشدا ناوی خۆی نووسیووە، جا لە بەر ئەوەی لە کوردیدا ناتوانین پیتی یەکەمی وشەکە بە گەورە بنووسین، بۆیە من هێلم بە ژێر وشەکاندا کێشا، و.

١- ئەهلی هەق (گۆران) و بیروباوەڕەکانیان.

بە پێچەوانەی ئەوەی بەڕێز ئاجەریان بۆی چووە، ئێمە بە باشی بیروباوەڕی (گۆرانەکان) شارەزایین. ئەم ناوەی دوایی (گیۆرانەکان Gyorans) تەنها گۆکردنی تورکی[٢٤] (گۆران) ی ناوی هۆزی گۆران Gôrân یا گورانە Goürân کە لە زاگرۆسدا لە سەرووی شاری کەرەند – شارێکە تەواو ناسراو لە سەرە ڕێگەی کرماشان– خانەقی دا دەژین.

هۆزی گۆران لەگەلێك ڕووەوە سەرنجراکێشە:

ئەم هۆزە بە دیالێکتێکی ئێرانی تایبەت قسەدەکەن کە کوردی نییە[٢٥] و سەر بە گروپی ئەو ئاخێوەرانەن کە لە ئێرانی ناوەڕاست و هەروەها دوور لەوە لە ناوچەکانی نێوان دیاربەکر و ئەرزەنجانیشدا[٢٦] دەژین. دیالێکتی گۆرانی خاوەنی ئەدەبێکی شیعری (لیریکی و داستانی)[٢٧] زۆر دەولەمەندە.

[٢٤] مەبەست لە دیالێکتی تورکی ئازەرییە کە لە ئازەربایجان قسەی پێدەکرێ.

[٢٥] دیالێکتی گۆرانی یەکێکە لە کۆنترین دیالێکتەکانی زمانی کوردی کە تا کۆتایی سەدەی هەژدەهەم زمانی ئەدەبیاتی کلاسیکی کوردی بووە، ئەم دیالێکتە بەر لەوەی زمانی ئەدەبی کلاسیکی کوردی بووبێت زمانی ئایینی بووە. لە سەرەتای سەدەی بیستەم بە مەبەستی زۆر سیاسییەوە بڕێك لە ڕۆژهەلاتناسان و کوردۆلۆگەکان کەوتنە داشورینی ئەم دیالێکتە لە زمانی کوردی، سەرەتا ئۆسکارمان، سۆن و دوایی مینۆرسکی–یش یەکێك لەوانە بووە کە دیالێکتی گۆرانی بە کوردی نەزانیووە. وەرگێڕ.

[٢٦] دیالێکتی زازا قزلباشەکان قسەی پێدەکەن.

[٢٧] لە کۆبوونەوەی فیدراسیۆنی کۆمەڵەی ئاسیەوی fédération des Société asiatiques لەوبارەیەوە دواوم بگەڕێوە بۆ *Journal Asiatique*، ژمارەی سێپتامبەر– دیسامبەری ١٩٢٠، لا. ١٨١.

بنچینەی گۆرانەکان هێشتاکە تەواو تاریکە[٢٨]. لەوانەیە ئەم هۆزە خزمایەتی لەگەڵ دەیلەمیتەکانی کۆنە دانیشتوانی ناوچەکانی بەرەو باشووری ئەلبورز دا (ئەلبوریس) Elbrous دا هەبووبێ ، فراوانخوازی بۆیادیەکان Boüydies، میرنشینی لە بنچینەدا دەیلەمیت (٩٣٢–١٠٥٥)، بە بێ هیچ گومانێك توانیوویە بزووتنەوەیەکی گەورەی میللی لە ناوچەی باشووری دەریای خەزەر Caspienne [٢٩] بنێتەوە. بەمشێوەیە لە وەتای سەد ساڵ دەبێ، ئێمە دەزانین کە گۆرانەکان ناوکی سەرەکی ئاینێکی تایبەتی هەڵگەڕاوەن (مولحید) hétérodex بە نێوی " نوسەیری" Noçarî(لە وانەیە ئەمەیان لە ڕێگەی لە یەکچونێکی هەڵەوە هاتبێت بێ لەگەڵ ئەو تایەفەیەی کە لە سووریا دا هەیە) و هەروەها لەگەڵ عەلی ئیلاهییەکاندا. موریدەکانی عەلی ئیلاهی یش هەر بە خۆیان دەڵێن ئەهلی هەق Gens de la Vérité Réelle.

لە بارەی ئەم ئایینە سێر ه، راولینسۆن Sir. H. Rawlinson، کۆنت گۆبینۆ Gobineau ، ڕووسێکی ناو شاراوە بەڕێز (ش) ، پرۆفیسۆر ڤ. ژوکۆڤسکیV. Joukovski و مسیۆنێری ئەمریکایی S. Wilson گەلێك زانیاری ووردیان لەمبارەیەوە کۆکردۆتەوە. دواجار لە ساڵی ١٩٠٣ نووسیاری ئەم چەند دێرانە خۆی دەستنووسی کتێبە ئایینیەکەی ئەم تایەفەیە (سەرئەنجام) ی وەبندەستخستووە و ساڵی ١٩١١ وەرگێڕاوە رووسیەکەی لە چاپەمەنییەکانی ئەنستیتۆی زمانە ڕۆژهەلاتیەکانی

[٢٨] بە گوێرەی سترابۆن XI. ، بەشی XIV.، Thraces Sarapares ەکان (لە سەرووی ئەرمەنستان) دا نزیك بە Γονρανίων χαί Μλδων دەژین.

[٢٩] بە بێ ئەوەی هیچ شتێك لە بارەی کۆچباریەکانی زۆر کۆنتر بڵێین.

مۆسکۆ[٣٠] بڵاوکرایەوە. دواتر لە ژێر ناوی ***چەند تێبینیەك دەربارەی ئایینی ئەهلی هەقەکان*** *Haqq – Notes sur la religion des Ahli* پوختەی زانیاریەکان بە فرانسی لە گۆواری *Revue du Monde Musulman*، XI. ، لا: ٢٠٥-٣٠٢[٣١] بڵاوکراونەتەوە.

بەمزوانەش وتارێکی سەرنجراکێش لە ژێر ناوی *The sect of Ahli Haq* بە خامەی دکتۆر سەعید خانی کوردستانی لە گۆواری *Moslem World*، ١٩٢٧، VII ، لا ٣١- ٤٢[٣٢] بڵاوکرایەوە. بەمشێوەیە دەبینین ڕازی سەرنجراکێشەری ئایینیی (گۆڕانەکان) بە شێوەیەکی تەواو ڕووناکی خراوەتە سەر. خاڵی بنەڕەتی (سەرەکی) لە سیستمی ئایینی ئەهلی هەقەکان بریتییە لە باوەڕبوون بە وەدیارکەوتنی یەك لە دوای یەکی خودایەتی divinité. (پاشای جیهان) هەروەکوو خۆی دەمێنێتەوە تەنها (پۆشاکەکانی) بە عەرەبی لیباس، بە فارسی جامە و بە تورکی دۆن don) ە کانی یەك لە دوای یەك دەگۆڕدرێن. دەتوانین حەوت لەوانە بژمێرین.

یەکەمین دەورە cycle دوورەی ئەزەلە préternité ئەوەی خاوەندگار، کە چوار فریشتەی لە دەورە: جوبرایل، میکایل، ئیسرافیل و عیزرایل.

[٣٠] ئێستە کتێبخانە و چاپەمەنیەکانی ئەنستیتۆی کۆنی لازەرێف لە یەریڤانە و دەکرێ بەڕێز ئاجەریان کەڵکی لێوەربگرێ.

[٣١] هەر دوو گوتار لە یەك بەرگیشدا بەسەر یەکەوە بڵاوکراوەنەتەوە. بڕوانە خوێندنەوەی R. Basset. *گۆواری مێژووی ئایینەکان*، ١٩٢٢، تەمووز، لا: ٩٦-٨ و بەڕێز Cumont لە Syria ، ١٩٢٢، III ، لا: ٢٦٢.

[٣٢] لەو ماوەیەدا لە دینەوەر (کوردستان) دەستنووسێکی فارسی گرینگم بۆ هات *فرقان الاخبار* کە تێیدا یەکێك لە سەرۆکەکانی تایەفەکە پیّ ی وایە کاتی ئاشکراکردنی ڕازەکان هاتووە و چەند وردەکاریەك لە بارەی دۆکترینەکانی تایەفەکە بەدەستەوە دەدات.

دووەمین دەورە ئەوەی مورتەزا عەلی یە کە فریشتەکانی بریتین لە کەسایەتیە موسلمانە ناسراوەکان: سەلمان، قەمبەر، موحەمەد، نۆچیر و دواتریش فاتیمە.

لە یەکەم تێڕوانیندا شوێنی مەزنی عەلی بەدیاردەکەوێ کە لە مەرتەبەی یەکەم دایە، هەروەك چۆن بە هەمان شێوە لە تایەفە سۆفیگەرییە شیعە ئەوپەرگیرەکانی دیکەشدا (نوسەیریەکانی سووریا، قزلباشەکان).

سێیەمین دەورە بریتیە لە دەورەی شا خوشین. فریشتەکانی بریتین لە : بابا تایەر[٣٣] ، بابا بوزرگ، کاکە ڕەزا، کوری فەقێ و مامە جەلال.

چوارەمین دەورە، بریتیە لە دەورەی سوڵتان سوهاك – ئیسحاق[٣٤] بە هاوەلی بێنیایمین، داود، پیر موسی، (موستەفا داودان) و خاتوون دایرێ (کە زۆربەی جار ڕەزبار یا ڕەمزبار شوێنی دەگرێتەوە).

چوار دەورەی یەکەم یەك لە دوای یەك قۆناغەکانی سۆفیگەری دەگرنەوە (چوار دەرگایەکە): شەریعەت، تەریقەت، ماریفەت و هەقیقەت. ئەم قۆناغەی دوایی، قۆناغی مەزەنەکردنی هەقی هەقانیەتە کە لە ڕاستیدا لە کارە شانازیەکانی ژیانی سۆفیگەری دەدوێ. هەروەها لە دەورانی سوڵتان سوهاك یشدا ئەم قۆناغە لای ئەهلی هەق بە نوختە خاڵی ئەوپەرەکەی لە پەرەئەستاندنی ئاقیدەیاندا حسێبکراوە. لە دەستنووسێکدا کە لە بەرلین[٣٥] دا پارێزراوە ئەم کەسایەتیە ناوی موقەنینی هەقیقەتە، législateur de la loi de vérité réelle. ئەمیان دامەزرێنەری مەزهەبێکی گرینگی وەك

[٣٣] شاعیری زۆری میللی بە دیالێکتی فارسی، لە مبارەیەوە بڕوانە گوتارەکەی ئێمە لە *Encyclopédie de l'Islam,* بڕوانە بابەتی Tâhir.

[٣٤] بڕوانە گوتارەکەی ئێمە لە Encyclopédie *de l'Islam,* بڕوانە بابەتی Sultan Ishak.

[٣٥] لە *Notes* ەکانمدا تەرجەمەکراون، ١٩٢١، لا: ٢٧٩-٣٠٢.

ڕۆژوو و (سەر سپاردن)) بە پیرۆزكردنی سۆفیایەتی منداڵی تازە لە دایكبووە بە پیرچاكێك)، فریشتەكانی ئەو سەردەمەی ئەم پلەیە وەكوو فریشتەی نموونەیی حسێبكراون.

پۆشاكپۆشی خوایەتی یەك زنجیرەی تەجسید كردنی خوایەتی پێكدەهێنێ.، بە هەمان شێوە فریشتەكانیش، لە فەرمانپێكردنی كارەكانیان یەكیان جێگەی ئەویدیكە دەگرنەوە. بە شێوەیەك كەوا زۆربەی جار ناوی بێنیامین (= سەلمان= بابا بوزرگ) دەخرێتە شوێنی جوبرایل و بە پێچەوانەشەوە.

هەریەك لە فریشتەكان ڕۆلی تایبەتمەندێتی تایبەتی خۆیان هەیە. جوبرایل = بێنیامین (پیر) *pîr* ، بەرێوەبەری هۆشیاریەكانە (تەواو پێوەندی بە خوایەتییەوە هەیە)[٣٦]، میكایل = داود چاوەدێر و حاكمی باوەڕدارەكانە، ئیسرافیل " پیر موسای" (پەڕە زێر la plume d’or) تۆماركەری كردەوە ئینسانیەكانە.، عیزرایل = موستەفا دوادان فریشتەی مەرگە.

فریشتەی پێنجەم پرەنسیپی ژنانە لە سەر شێوەی ئینسان نیشاندەدات و سەرۆكایەتی یەكبوونی سۆفیگەری دەكات كە باوەڕدارەكان پراتیكی دەكەن بەوەی گروپ گەلێك پێكدەهێنن كە هەر گرووپێكی لە دوو یا سێ (برا) و خوشكێك پێكدێ و تەرخانكراون بۆ هاندانی چاككردنی مۆرالی (ئەخلاقی) ئەندامەكانی[٣٧]. كاری پێنجەم فریشتە لەوانەیە دواتر زێدەكرابێت، چونكە تێبینی ئەوە دەكەین كە بڕێك گومان لە نیشاندانی هەڵگرانی ئەم پۆستانە هەبێت: لە سەردەمی سوڵتان سوهاك، تاوێك ناوی

[٣٦] ئەم كردە سەرنج ڕاكێشە ڕۆلی فریشتەی بالا (گیانی تاكانە) مان وەبیر دەهێنێتەوە لە پەیوەندی لەگەڵ ناتیق Natiq ی ئایینی ئیسماعیلیدا، St. Guyard. Fragments.

[٣٧] ئەم دەزگا سەمەرەیە ئەوەی (برایان و خوشكانی نەمری) ئێزدیەكانمان وەبیردەهێنێتەوە.

خاتوون دایری (دایراك)، خوشكەكەی یا بە خێوكەرەكەی (دایە) دەبەن و تاوێكیش ناوی پیر ڕەزبار Pîr Razbâr (ڕەمزبار) ی كەسایەتی زۆر نهێنی ئامێز دەبەن. بە گوێرەی یەكێك لە هاودەمەكانم ڕەزبار نێرەمووك hérmaphrodite (خنث) بووە !

مایەی سەرنجدانە ئەوە تێبینی بكرێ ئەگەر قۆناغی یەكەم تەواو ئەفسانەیی بووبێ و ئەگەر قۆناغی دووەمیش لە چوارچێوەی مێژووی ئیسلامدا جێگەی بووبێتەوە، ئەوا سەردەمی خۆشین لە هەرێمی لوڕستانی ئێران و ئەوەی سوڵتان سوهاك یش ئەو ناوچەیە دەگرێتەوە كە گۆرانەكانی تێدا دەژین. لێرە وا پێدەچێ گێڕانەوەكانی ئەهلی هەق پشت بە كردە حەقیقییەكان و مێژووییەكان ببەستێ. گلكۆی سوڵتان سوهاك لە پەردێوەر Perdiver لە سەر ڕووباری سیروان، نزیك بەو شیوەی كە تێیدا ڕووباری سیروان زاگرۆس دەبڕێ تا بەرو دەچڵە هەڵدەكشێ. یەكێك لە كەلامەكانی ئەهلی هەق ئەوە دووپات دەكاتەوە كە سوڵتان سوهاك بە دیالێكتی گۆرانی قسەی كردووە و زۆربەی بەشی كەلامەكانی ئەم تایەفەش هەر بەم دیالێكتە نووسراونەتەوە.

تاوەكوو چوارەمین قۆناغ هەموو باوەڕدارەكان لە سەر فرمانی پۆشاكپۆشی یەكڕا بوون، بەڵام تایەفە چكۆلانەكان ناوی جیاجیا لە هەڵگرانی ئەم سێ دەورەی دوایی دەنێن. ئێمە بە گوێرەی تایەفەی چكۆڵەی ئاتەشبەگی چاكتر زنجیرە یەك لە دوای یەكییەكە دەناسین.، واتە: زنجیرەی پێنجەم. قورمزی (سوور پۆشی) ، شەشەم. موحەمەد بەگ، حەوتەم. ئاتەشبەگی. لە ماوەی قۆناغی دوایی ڕووداوە پیرۆزەكانی

مێژوو دەمانبەنەوە بەرەو باشووری ئازەربایجانی ئێران و زمانی کەلامەکان (سروودەکان) hymnes لە وێدا دەبێتەوە تورکی ئازەری[٣٨].

تۆرۆس ناوەندی گەورەی ئەهلی هەقەکانی ئازەربایجانە[٣٩] و ڕێك لەو گەرەکەی (گەرەکی چارەنداب Tcharandâb) کە بەڕێز ئاجەریان زانیارییەکانی تێدا کۆکردوونەتەوە چەندین جار بە دوورو درێژی لەگەڵ هاوڕێ ئەهلی هەقەکانم هەڤپەیڤینم هەبووە. مێژووی تایەفە چکۆلەکانی دیکە (ئیبراهیمیەکان هتد) وا پێدەچێ بکەوێتە ئەو ناوچەیەی کە دەکەوێتە نێوان بەغدا و زاگرۆس.

بێجگە لە دەورە گەورەکانی پۆشاکپۆشی خودایی لەگەڵ هاوەڵە فریشتەکانیانەوە، ئەهلی هەقەکان زنجیرەیەکی دیکە دەستەبەندی هیپۆستاز[٤٠] hypostase و تەجەللییان هەیە. ئێمە هەفتان (حەوتەم) دەناسین کە دەبێ لە حەوتەوانێکی دیکەی جیابکەینەوە لەگەڵ ئەوەشدا کە ناوی حەوتەوانە[٤١] *Haft-tavân*، چلتان (چلەمین)، زۆر بە چاکی لە

---

[٣٨] ئەم زمانە، بڕوانە تێبینیەکانم لە *Journal Asiatique*، ژانڤیەی ١٩٢١، لا: ١٦٥، زمانێکی لە کۆن چووە archaïsante و لەم سۆنگەیەوە هاودەمەکانی بەرێز ئاجەریان توانیویانە بە تێرمی چەغەتەیی ناوی بنێن، تێرمێك کە لە واتاکەی نەگەیشتوون ! کۆنێتی ئەم کەلامانە و برێك لەبەرچاوگرتنە جوگرافییەکان (بوونی ئەهلی هەق لە کۆلۆنە کۆنە تورکیەکانی ناوچەی کەرکووك) دەتوانن ئەوە بسەپێنن کە ئەم سروودانە hymnes دەگەڕێنەوە بۆ دەورانی دەسەڵاتی تورکمانەکانی مەڕە ڕەش و مەڕە سپی (سەدەی پانزەهەم).

[٣٩] نەخشەی دوورودرێژی دابەشبوونی ئەم تایەفە لە ناو تێبینییەکانمدا*Notes* هەیە. نەخشەی پاشکۆکە بە داخەوە کۆپیەکی ناتەواوی ئۆریژینالەکەیە.

[٤٠] هیپۆستاز hyposrase بریتییە لە ناو و تایبەتمەندێتی هەر سێ کەسەکانی سێیانە Trinité. ئاقیدەیەکە کەوا عیسا دەکاتە هیپۆستازێکی خودایی، وەرگێڕ.

[٤١] هەفتانەکان پاشای جیهانن لە ئەنجومەنی فریشتە وەزیرەکانیدا. هەوتەوانەکان حەوت کچی پاشای جیهانن (س. سوهاك) کە بە بێ دایك هاتوونەتە دونیاوە و بوون و هەتا شێوەی

سیستمی ئادابی پیرۆزی hagiologie سۆفیەکان هتد ناسراوە. هەروەها بابەتێکی فریشتەناسی بەرفراوانتر هەیە لەگەڵ گروپبەندی ژمارە موقەدەرەکان fatidiques ی ١٧، ٧٢، (نۆجار نۆسەد) ١٢,٠٠٠، ٤٠,٠٠٠ ، هتد، بەڵام کار و پێوەندییە هاوبەشەکانی ئەم دەستە گروپە چکۆڵانەیە هێشتا تەواو ئاشکرانین.

کتێبی سەرەنجام بە شێوەیەکی دڵنیا ئەوە ڕادەگەیەنێ کە حەوت دەورەیەکە بە کۆتایی گەیشتوون، بەڵام پاشای جیهان جارێکی دیکە هەر دەگەڕیتەوە بۆ (تەواوکردنی نیازی یاران و بۆ دەستبەسەرداگرتنی جیهان لە ڕۆژهەڵاتەوە بۆ ڕۆژئاوا). چاوەڕوانیکردنی ڕۆژی حەشر تەواوی ئەدەبی کەلامی پێغەمبەرایەتی بە خۆیەوە گرتووە.

دوای ئەمە دەبێ ئەوە زێدەبکرێ کە لە ماوەکانی پەنهانیبونی (ونبوونی) پاشای جیهان، هەمیشە چەند کەسایەتیەك هەن کە پێ یان دەڵێن دیدەدار didédâr کە ڕۆلیان ئەوەدەبێ لە چاوەڕوانی پۆشاکپۆشیەکی نوێ دا دەبن، تا لە (نیشانەکان) ووردببنەوەو هەرای بۆ بکێشن.

بەمشێوەیە ناوەندە دەمارگرتووەکانی ئەهلی هەق هەمیشە لە سەر پێ و وریا sur le qui-vive وەستاون. ئاتەش بەگ هەتا جگەرە کێشانیشی لە باوەڕدارەکانی قەدەغە کردبوو لە ترسی ئەوەی نەوەکا سەرقاڵ بن و ئاگایان لە هاتنی پاشای جیهان نەمێنێ. هەمیشە گوێ بیستی هەواڵی ئیدعای نوێ دەبین کە لە لایەن بەرزترین مەرجەعەوە ڕادەگەیەندرێ. ساڵی ١٢٦٨ ی کۆچی ١٨٥٢ی زایینی مێژوونووسە ئێرانییەکان ئیشارە بە

دەرەوەیشیان هاوشێوەی (باوك) یانە. تێرمی حەوتەوان وا پێدەچێ مانای (حەوت زلهێزەکە، حەوت بوونەوەرە بەهێزەکەی هەبێ، بڕوانە ***فرقان الاخبار***.

وەدیارکەوتنی تەیموور ناوێکی گۆران دەکەن کە ناوی وەکیلی ئیمامی لە خۆی نابوو و لە لایەن حکومەتی کرماشان[٤٢] لە سێدارەدرا. لە ساڵی ١٨٩١ سەید کەلار دەشتی لە مازەندەران بزووتنەوەیەکی بەرپاکردو ئیدی بەمشێوەیە.

٢- بیروباوەڕی تۆماری

ئەو شیمانانە چین کە دەبێ لە بەر ڕۆشناییاندا بۆیان بگەڕێین ئەگەر تایەفەی تۆماری لە ڕاستیدا (تەواو جیاواز بێ) لە گۆرانەکان، واتە لە ئەهلی هەقەکان.

لێرەدا تەحەفووزێك خۆی دەسەپێنێ: ئەهلی هەقەکان خەڵکانێکی تا ئەوپەڕی بە گومانن، تەنها ئەوکاتە نهێنیەکانیان بۆ بێگانان دەدرکێنن، وەختایەك بزانن ئەو کەسانە پێشتر زۆر ئاگایان لە بیرو باوەڕی[٤٣] ئەوان هەیە. لەم سۆنگەیەوە ئەوە وەدوور ناگیرێ کە بە ئەنقەست ناوەکانی تەجەللی خودایی هتد کە بەڕێز ئاجەریان ئیشارەیان پێدەدا بە بڕێك غەفلەت وتەحریفەوە پێیان ڕاگەیاندبێ.

بەلای کەمییەوە ناوی خودایەتی کە لە تەجسیدەکانی (هەجەر Hadjer یا وێزەوەر Vezaver) تەجەللی دەبێت هەرگیزا و هەرگیز بەمشێوەیە لە

[٤٢] تێبینیەکانم، ١٩٢١، لا: ٢٧٦.

[٤٣]Petermann ،*Reisen im Orient*, 1861, II, 262 :) mein Hoffen scheiterte an die Verschwiegenheit der Einwohner). Loftus, travels, 1857, p. 386 : (it is extremly difficult to ascertain the tenets of their religion because they are jealous of inquiry concerning this subject) etc.

لایەن چاوەدێرانی پێشوو لێکنەدراوەتەوە. (ویزاوەر) دەکرێ وەکوو ورز+ ئاور، بە فارسی لێکبدرێتەوە (واتەی ئەوەی کە کۆشش دەبەخشێ). ئەم ناونانە (جێبەجێکار ؟ exécuteur) انەیە دەشێ تەلمیحێك (هێمایەك) لە نێوان ڕۆلی تایبەتی خوایەتی و فریشتەی یەکەم (بێنیامین) بکات وەك ئەوەی لە سەرەنجام[٤٤] Sarandjâm دا وەسپکراوە.

ناوی چوار فریشتەکان بە گوێرەی تۆمارییەکان بەو شێوەیەی خوارەوەن: (یادگار، رەمزبار، زولفەقار و سوڵتان). لە پێشەوە بینیمان کەوا ڕەزبار (رەمزبار) کاری پێنجەم (چوارەم ؟) فریشتە دەکات لە قۆناغی سوڵتاندا. یادگار بریتیە لە گەورەترین پیرچاکی گۆرانەکان کە باوە یادگارە Bâbâ Yadgâr و لە قۆناغی سێیەمدا ئیشارەی بۆ کراوەو بەشێکە لە چلتەن (چلەمین). مەزارە نایابەکەی لە ناو چەقی وڵاتی گۆرانە کە بارۆن Bode ساڵی (١٨٤٢) و منیش خۆم ساڵی (١٩١٤) زیارەتمان کردووە. زولفەقار ناوی شمشێرەکەی عەلی یە کە لەمەیەوە ناوی فریشتەی مردنی وەرگرتووە، بەڵام لە کاتی پێویستدا دەتوانرێت وەکوو ناوی کەسیش بەکاربهێنرێ. (سوڵتان) دەشێ ناوی جیاکراوەی سوڵتان سوهاك بێت، تاقە کەسایەتییێکە وەك ئەوەی ئێمە بیزانین براوە بووە لەم لەیەك هەڵاوێردانەی تێرمینۆلۆژی terminologie ئەم تایەفەدا. لیستەکە هەستێکی گەرەلاوژەیی و نا راستگۆیی لە لایەن زانیاریبەخشەکان پێوە دیارە.

[٤٤] بەر لەوەی لە سەر زەوی وەدیاربکەوێتەوە، پاشای جیهان پەیمانێك لەگەڵ بێنیامین مۆردەکات و دەیکاتە پیری خۆی (بەڕێوەبەری هۆشیاری) : ((موریدێك *tâlib* دەڵێ، دەبێ گوێڕایەلی پیرەکەت ببیت و هەرچیەك پیر فەرمان دەربکا دەبێ تۆ جێبەجێی بکەیت.، دەشێ فەرمانەکانت جێبەجێبکەم، بەڵام ئەگەر من ببمە پیری تۆ، تۆ ناتوانی ئەوەی من فەرمانت پێدەکەم جێبەجێیان بکەیت، بڕوانە تێبینیەکانم، لا: ٢٢٣.

لە لایەکی دیکەوە: بێنیامین، داود و پیرموسی، فریشتەی راستەقینەی سوڵتان سوهاك لە ناو چلتەنەکاندا ناویان هاتووە. ئەوە راستە کە لە لیستە چلتەنەییەکەی منیشدا بە هەمان شێوە ناوی ئەم فریشتانەش هاتووە بەڵام هەموو سەرچاوەکان پێکەوە وەکوو شوێنی یەکەم لای فریشتەکانی سوڵتان سوهاك ئاماژەی بۆ دەکەن.

((خودا زۆر ناوی دیکەی هەیە وەکو سیم، نەسیم، شاپوور، هینۆ، سەقنقور[٤٥]، فرەنجینشان، رێرێ)). هیچ کام لەم ناوە خواستراوە سەیرانە لە لای نووسەرانی دیکە نەناسراون. هەڵبەتە ئەم ناوانە کە بە ژمارە حەوتن، وا باوەڕ دەکرێ کەشفکردنی هەوڵدانێکی پڕکردنەوەی چوارچێوەی تەجەللی ناسراو (حەوتەوان ؟) بێ بە یاریدەی کەسایەتیە لاوەکیە تەواو ناوەخۆییەکان، وەك سیم کە بۆ شوێنی یەکەم بەرزکراوەتەوە.

ناوی سوڵتان سوهاك (سوهاك ئیسحاق) دواتر هاتووە، بەڵام هەست بەوە دەکرێ رەوتی ئەوە هەیە رۆلەکەی کەمبکرێتەوە بۆ رۆلی زەمینەساز précurseur و پەیامبەری annociateur ی سیم. لە نێوان هەردووکیاندا هێشتا قۆشچی– ئۆغلی[٤٦]، کەسایەتی زۆر پیرۆز لای ئەهلی هەقەکان بەدیدەکرێ، بەڵام تەنها بە سیفەتی گۆیندە (diseur) واتە نووسەری کەلامی (سروودی ئایینی) زۆر میللی بە دیالێکتی تورکی[٤٧].

---

[٤٥] سەقەنقوور saganqoûr بە عەرەبی سقنقور (شەوگەرد) خشۆکێکە گەردووناسە موسلمانەکان بە شێوەیەك وەسپی دەکەن کە گۆشتەکەی خاوەنی ماددەیەکی سێکس ورژێنەرە.

[٤٦] تێرمی (پێغەمبەر) کە لە تێکستەکەی بەرێز ئاجەریان بەکارهاتووە بۆ دەستنیشانکردنی س.سوهاك و قوشچشی ئۆغلی زۆر ئالۆزە.

[٤٧] بروانە وەرگێرانەکانیان لە تێبینیەکانی مندا.

کەسایەتی سەرەکی لە بیروباوەڕی تۆماریەکان سیم–ە. ئەم کەسایەتیە هیچ شتێکی میسالی abstrait نییە. سیم لە ساڵی ١٨٣٤ لە تۆرۆس لە دایکبووە.، دەوروبەری ساڵی ١٨٦٨ لە ئاسمانەوە کتێبی پیرۆزی تۆماری بۆ هاتۆتە خوار کە بە تورکی واتەی ((دەستوور، پێچراو)) دەگەیەنێ. کتێبەکە لە ئاسمان هاتۆتە خوارەوە، وەك بە تەواوی بەڕێز ماکلێر تێبینی لێکردووە وا بەدیاردەکەوێ کە وردەکاریەکی خوازراوە بێت لە ترادسیۆنە قورئانییەکان، چونکە بە گوێرەی ئەهلی هەقەکان، خودایەتی تەجسیدکراوە بۆ جاردانی وتەی چاك، تەنها بۆ کەسایەتی تایبەتی خۆی تەجسید دەکرێ. ئەم ورەکاریەی دواتریش چاوەڕواننەکراوە: سیم دوای مردنی ((وەکوو خوا چۆتە ئاسمان و لەگەڵ Hédjar هەجار یەکیگرتۆتەوە کە لە کاتی هاتنە خوارەوەی (سیم) بۆ سەر زەوی لێی جیابووبۆوە)). تۆ بڵێ ی ئەمە یادەوەری réminiscence مەسیحیایەتی بێت؟ ماوەیەکی زۆرە مسیۆنێرە ئامریکاییەکان پێوەندیان بە ئەهلی هەقەکانەوە هەیە و بڕێك لە ئیماژەکان سەروەتێکی گەورەی داوەتە ئەم کۆمەڵە کراوەیە.

ناوی سیم واپێدەچێ لە ناوی یەکەمەکانی چاکەکان داڕێژرابێ. ((سیم)) بەرامبەر چەند ناوێکە کە رەگەزی حوسێن و موحەمەد[٤٨] تێیدا یەکیانگرتووە. چاوەروانی کەسێك بە ناوی میراخور جیهانشورا Mirakour Djihanchoura کە دێ ئاقیدەی سیم ((بە هەر چوار گۆشەی دونیا)) بلاوبکاتەوە، تەواو هاوجووتە لەگەڵ نیاز (پاڕانەوە) ی

---

[٤٨] هاورێم سەید کەلاردەشتی لە هەمان رێرەو ناوی خۆی ناوە سام (مەحەمەد، کوری حەسەن؟) بروانە کەرەستەکانم

مەسیحیایەتی ئەهلی هەقەکان، بەڵام ئەم ناوە سەیرە یەکەمجارە تووشی دەبین[٤٩].

ئێمە هەمووومان وێرای لەیەکدووری لە ناونانی(باسکردنی) ناوی بڕێك لە تەجەللیە خواییەکان، تێبینی ئەوە دەکەین کە کەسایەتیە بێ گومان لەسەر بووەکانی ئەهلی هەق : سوڵتان سوهاك، ڕەزبار، قۆشچی–ئۆغلی و یادگار لە سجلی تۆمارییەکان دەبینرێن و تۆماریەکانیش باوەڕیان بە (چوار فریشتەکە) (چارتەن) – هیپۆستازی تەواوی ئەهلی هەق هەیە، بە تایبەت وەختایەك پێکەوە بەسەریەکەوە وەدیاردەکەون.

٣- وێرد و مۆڕالی توماری

هێشتا لە سیما گشتیەکانی نەسەبی خودایەتی زێتر پرەنسیپی مۆرال و هەڵسوکەوتی پراتیکی نزیکایەتی توماری و ئەهلی هەق دەسەلمێنن.

ئێمە ئەمانەمان (واتە مۆرال و هەڵسوکەوتی پراتیکی توماریەکانمان) خستۆتە ژێر چەند سەر باسێکی سەرەکی، لەگەڵ سەرچاوەکان کە هاوکات لەگەڵ ئەو کۆکراوانەی لە کارەکەمدا لە سەر ئەهلی هەق کراون ئیشارەیان پێکراوە

چاکە، خراپە و دۆناودۆن: ((توماریەکان، بەڕێز ئاجەریان دەنووسێ، هەرگیز نەفرەت لە شەیتان ناکەن چونکە باوەڕیان بە بوونی حەقیقی شەیتان نییە، ئاوری دۆزەخ لە ناو دڵی مرۆ دایە..... وەختایێك مرۆ ....

[٤٩] میراخور Mirakhor : واتە (سوارچاکی لێهاتوو) بە فارسی، جهانشور Djihân-chour ئەو کەسەی جیهان دەشوات (بە گوناهەکانی ؟) یا وەکوو (ئەوکەسەی ئاژاوە دەخاتە جیهانەوە).

درك بەوە دەکات ڕەفتاری هەڵەی کردووە، ئەوە سۆنگەی ئازار و ئەشکەنجەدانیەتی، ئەوە لە وێدایە کە لە ناو ئاوری دۆزەخدا دەسووتێ)).

بەڕێز (ش) کە لە ساڵەکانی ١٨٦٦–١٨٧٦ لە تۆرۆس لێکۆڵینەوەی لە سەر ئەهلی هەقەکان کردووە دەنووسێ (بڕوانە تێبینیەکانم، ١٩٢١، لا: ٢٤٩) : عەلی ئیلاهییەکان نکولی لە بوونی شەیتان دەکەن... ئەوە تەنها هەوەسی ئینسانە کە دەبێتە هۆی خراپە و جاڕسی دەکەن)[٥٠]، پاکژکردنەوەی ڕۆحی گوناهکار بە هۆی فرە کۆچی چەشنە دۆگمێکی سەرەکی بیر وباوەڕی ئەهلی هەقەکانە. کۆنت گۆبینۆ، *Trois ans en Asie*، p. 363، 1859 ، دەنوسێ دۆناودۆن لای ئەهلی هەقەکان وەکو سزادان سەیر ناکرێ، بەڵکو وەکوو پاکژکردنەوەیێکی پێویست سەیر دەکرێ)) بڕوانە تێبینیەکانم، لا: ٢٥١.

کۆبوونەوە و قوربانیەکان: ئەهلی هەق بۆ دەستنیشانکردنی شوێنی کۆبوونەوەکانیان وشەی نموونەیی جەمخانە[٥١] بەکاردەهێنن. *تێبینیەکانم*، لا: ٢١٥، ٢٥٧. لە بارەی مەزهەبی قوربانیدان بە دورو درێژی بڕوانە، هەمان سەرچاوە.، لا: ٢٠٨–٢١٨. ئەگەر توماریەکان بە بێ دوودڵی بەراز دەکەنە قوربانی، ئەوا دەبێ ئەوە وەبیربهێنینەوە کەوا گۆرانەکان بەراز وەکوو

[٥٠] لە دەستنووسێکی ئەهلی هەقدا کە ڤ.ئیڤانۆڤ لە شیراز دا دۆزیوویەتەوە ئیشارە بە فریشتەی بە ناوبانگی ئێزدیەکان مەلەك طاوس دەکات. تێکەڵاوبونی مەلەك ط ـ اوس لە سیستمی ئایینی ئەهلی هەقەکان ئەو هۆیە تایبەتیانە لێکدەداتەوە کە ڕێگە لە نەفرەت کردنی شەیتان دەگرن، کە وەك فریشتەی لابراو حسێبی بۆ دەکەن بەڵام شایانی لێبوورنە.

[٥١] جەمخانە: وشەکە لە عەرەبییەوە لە(جمع) ەوە هاتووە، بەڵام ئەهلی هەقەکان هەرگیز (ع) ی کۆتاییەکە گۆناکەن.(مینۆرسکی بە هەڵە دا چووە وشەی (جەم) هیچ پێوەندییەکی بە (جمع) ی عەرەبییەوە نییە، بەڵکو وشەکە لە ئاوێستایی وەرگیراوە کە واتەی (کۆبوونەوە) دەگەیەنێ، وەرگێر.

خواردنێکی نارەسەن impure حسێب ناکەن، تێبینیەکانم، لا: ٢٥٦. بە گشتی ئەهلی هەقەکان چەمکی نارەسەنی شەرعی (نارەسەنی لای شیعەکان) رەتدەکەنەوە و وەکوو تومارییەکان دەستنوێژ ablution هەڵناگرن، تێبینیەکان، لا: ٢٤٥.

رۆژوو و جەژنەکان: توماری وەك هەموو تایەفە چکۆڵەکانی ئەهلی هەق (جگە لە ئاتەش بەگی) ماوەی سێ رۆژ بە رۆژوو دەبن، مێژوووی بەرۆژوو بوون دەکەوێتە کۆتایی ساڵ) (کامیان ؟) بروانە تێبینیەکانم، لا: ٢٢٢.

بە گوێرەی S. Wilson جەژنی ئەهلی هەقەکان راستەوخۆ دوای بە رۆژووبوون دێ لە شەوی سەری ساڵی تازەی (ساڵی نەورۆزی ئێرانی) یەوە دەستپێدەکات. جەژنگێرانی یەکشەممە لای تومارییەکان دەشێ لەگەڵ ئەو دێرە هۆنراوەیە تێکەڵ بووبێ کە ژۆکۆڤسکی Joukovski لای گۆرانەکانی شیراز کۆیکردوونەتەوە:

یەکشەممە تاکەن، زاتەش بێ عەیبەن،

سرێ (باڵ بەل ؟)، کارنامەی غەیبەن[52].

کە هەمیشە لێتێکچوونێك لەو نمایشەی کە لەم رۆژەدا بۆ قوربانی بەخشین دەکرێ بە دیدەکرێ.

داب و نەریتەکان: خەتەنەکردن circoncision بە زۆرەکی نییە، بەڵام لە ترسی موسلمانەکان دەیکەن، لای ئەهلی هەقەکانیش رەوشەکە بەهەمان

[52] ئێمە ئەم بەیتە شیعرەمان لە وتارەکەی ژۆکۆڤسکی خۆی راگوازتۆتەوە، بڕوانە، *مەزهەبی ئەهلی هەق لە ئێران*، نووسینی ژ.ا. کۆڤسکی، لە کتێبی (*چەند وتارێکی کوردناسی*) ئەنوەر قادر محەمەد لە رووسییەوە کردوویە بە کوردی، سوێد، ١٩٨٩، لا، ٧٦.

شێوەیە، تێبینییەکان، لا: ٢٤٥. تومارییەکان پەیرەوی لە تاکژنی monogamie دەکەن، تێبینییەکان، لا: ٢٣٧. ژنانی توماری سەرپۆش ناپۆشن، بە هەمان تەحەفوزاتەوە بڕوانە تێبینییەکان، لا. ٢٤٥ . کەوابوو هاویەکیەکی تەواو لە نێوان مەزهەبی توماری و ئەوەی ئەهلی هەقدا هەیە. بەڕێز ئاجەریان ئیشارە بۆ زۆرێك لەو وێردە (تقوس) تایبەتییانە دەکات کە ئەهلی هەقەکان پیادەی دەکەن، وەك ئەوەی دروستکردنی گرووپی چکۆڵەی خوشك و برایەکان (بروانە سەروتر) کە تیایدا گوێزێکی بۆیا noix de muscade (لە جیاتی سەر) دەکەنە دوو بەش هتد. زۆر رێی تێدەچێ کە تومارییەکان هەموو ئەم سیرۆمۆنیانە پراتیك بکەن، بەڵام پێیان وابووە کە دەبێ زۆر وریا بن و هەموو نهێنییەکان بەیەکجار نە درکێنن.

٤- بنچینەی توماری و ئەهلی هەق

مەبەست لەم وتارە پێك بەستنەوەی تومارییەکانە بە شیکردنەوەیێك کە ئێستەکە بە دوورو درێژی لە بارەی دەستنیشانکردنەکانی بەڕێز ئاجەریان پێشکەشمانکرد کە بە فراوانی ئەم تێزە دەسەلمێنێ. وا پێدەچێ رەسەنایەتی توماری لەوەدا کورتببێتەوە بەوەی تەجسیدکردنێکی نوێ ی خوادایەتی یان داهێناوە کە (سیم) ە ، لە ئەنجامدا زنجیرەی تەجەللی خوایەتی یان گۆڕیووە.

بڕێك پێکناکۆکی لە نێوان راگەیاندنی تومارییەکان لە بارەی وەحی تومار لە تۆرۆس و ئەوەی کۆتایی وتارەکەی بەڕێز ئاجەریاندا هەیە ((

دەڵێن کەوا نیشتمانی توماریيەکان[٥٣] لە کرماشانە)). وەکوو ڕێسایەکی گشتی ئەهلی هەقەکانی ئازەربایجان سەر بە لقێکی چکۆڵەی ئاتەش بەگین، تاقە تایەفەیەکن کە ڕۆژوو ناگرن. بۆیە، لە سەر ئەم خاڵە تایبەتییە توماریيەکان لەگەڵ ئاتەشبەگی یەکاندا لە ناکۆکیدان و لەگەڵ لقە چکۆڵەکانی دیکەشدا تەبان. لە نێوان ناوە تەجەللیەکانی خودایی توماریيەکاندا هیچ ئیشارەیەکی پیرە چاکەکەکانی تایبەت بە ئاتەشبەگی تێدا نابینینەوە. کەوایە زۆر پێدەچێ توماریيەکان خۆیان بە گەڵ تایەفەیەیێکی چکۆڵەی باشووری ناوچەی کرماشان[٥٤] ببەستنەوە. لە لایەکی دیکەوە بەڕێز ئاجەریان درێژەی پێدەدات: ((ڕەمەزان بۆی دووپاتکردمەوە کە توماریيەکانی کرماشان تایەفەیەیێکی جیاوازی ئەم ئایینەن)). لەم ڕستەیەدا بەکارهێنانی تێرمەکانی (تایەفە) و (ئایین) کەمێك ئاڵۆزە. ئەگەر توماریيەکان بنچینەیان لە باشوور دا هەیە، ئەوەیان بیرو باوەڕی تایبەت بە خۆیانە کە وێنای لە ڕێ لادانێك دەکات، وەك چۆن مێژووی دواتری (١٨٦٨) ی تومار–ەکەیان ئەوە دەیسەلمێنێ کە لە ناوچەی کرماشان تێرمی توماری هەرگیز تێبینی نەکراوە.

لە بارەی تایەفەی توماریيەوە پێویست ناکات لێکۆڵینەوەیەکی سەرتاسەری بۆ پرسی زۆر گرینگتر و پر ئاستەنگتری وەك بنچینەی ئەهلی هەقەکان بکەین. چاکتر وایە جارێ دەرئەنجامەکانی دوایی هەڵبگرین تا ئەو کاتەی دەتوانین تەواوی مەتریالە بەردەستەکان دیراسە بکەین[٥٥].

من لێرەدا باسەکەم بە چەند بەرچاوخستنێکی کاتی و بابەتگەلێکی گشتی کورتدەکەمەوە.

[٥٣] لێرە مەبەست نیشتمانی بیرباوەڕەکانە نەوەکا نیشتمانی ئیتنیکی.

[٥٤] گۆرانەکان لە ناوچەکانی ئەم هەرێمەدا دەژین.

[٥٥] بە نیشاندنی گرینگی فرقان الاخباریشەوە.

تایبەتمەندێتی سانکرێتیستی syncrétiste ئایینی ئەهلی هەق (وەك هەر ئایینێکی دیکە) گومان لەوە ناهێڵێتەوە و تێیدا وەشوێن ئەم یادەوەریانە دەگەڕێین:

جولەکەیی *judaïques*: (قوربانیکردنی کەلەشێر، بەکارهێنانی چلە دارخورما[٥٦]، بەکارهێنانی ناوەکانی ناو کتێبی پیرۆز).،

مەسیحیایەتی *chrétienns*: (خواردنی هاوبەش (ئەگاپ)[٥٧] agapes هاوڕێ لەگەڵ دابەشینەوەی بەخشش بۆ بەشداربووەکان، ڕێزگرتن لە عیسا و مەریەم).،

مانەوی *manichéennes* :(مرواری کە بە شێوەیەکی سەرەتایی خودایەتی تێدایە و مرواری ڕۆحی مانەوییەکانە)[٥٨].،

هیندییەکان *indiennes* :(دۆناودۆنی ڕۆحەکان)، هتد.

بێگومان هەموو ئەم لەیەکچوونانە دەتوانن گومان بخەنە سەر تایبەتمەندێتی ڕاستەوخۆی ئەم نفوزانە. باوەڕ بوون بە دۆناودۆنی ڕۆحەکان لە کۆنەوە تەواو لە ناو سیستمەکانی ئیسماعیلی[٥٩] و

[٥٦] چلە دارخورما rameaux جەژنێکی مەسیحیەکانە کە بۆ یادی ئەو پێشوازیکردنە سەرکەوتووانەیە کە بە چڵە دارخورما موریدەکانی عیسا لە چونە ژوورەوەی ئۆرشەلیم پێشوازیان لێکرد، وەرگێر.

[٥٧] ئەگاپ agapes : لە مێژووی ئایینی مەسیحیایەتی واتە خواردنی هاوبەشی مەسیحیە یەکەمینەکان، وەرگێر.

[٥٨] بەڕێز F. Cumont لە ڕانانی تێبینیەکانی مندا لە گۆواری، *Syria*، ١٩٢٢، ژمارە ٣، لا: ٢٦٢.

Un grand maâitr des Assassin, J.As, 1877, n° 3, ،Cf. St.Guyard
[٥٩]Anecdotes XXIII, XXIV, XXVI etc..

نوسەیری[٦٠] دا دەبینرێن. دۆناودۆن ئەم ئامرازە نایابەیە کە بە ئاسانی ڕێگە بە پێوەندی و خاڵی پێکەوەبەندبوون دەدات. بەشی گەورەی *فرقان الاخبار* تەواو سەرقاڵی دروستکردنی لێك نزیکردنەوەیەکی سەیرو سەمەرەیە.، زۆر به هەمان شێوە چەند هیپۆستازێکی ئەهلی هەقی تێدا لێکدراوەتەوە کە بریتین لە پاڵەوانەکانی سەردەمی ئێرانی (کیا–خەسرەو= داود کەبود–ساوار.، رۆستم = بێنیامین، هتد) بە هەمان شێوە عیسا مەزهەری بێنیامین و مەریەم مەزهەری ڕەزبارە. ئەوەیان رەوتی بڕێك لەو نوسەرانەیە کە دەیانەوێ لە لای ئەهلی هەقەکان (هەر وەك بە هەمان شێوە لای قزلباشەکان) لایەنی مەسیحیایەتی شاراوە cryptochrétiens ببیبنن و لە نرخی خۆی کەمبکەنەوە کە هەیەتی: ئەهلی هەقەکان بە تەواوی شوێنی عیسا و مەریەم یان لە یەکێتی بوونی خۆیاندا دەستیشانکردووە، بەڵام تەنها وەکوو جەستەیەك کە پیروچاکەکانی خۆیانی تێدا بێت.

ناتوانین زۆر پێ لە سەر گرینگی نیشاندانە جوگرافیەکان دابگرین کە لە ناو نووسراوەکانی ئەم تایەفەیەدا فرەن. شیکردنەوەی ئەوان[٦١] ئەوە نیشاندەدات کە تایەفەکە سەرەتا لە لوڕستان، دواتر بە وڵاتی گۆرانەکاندا بڵاوبۆتەوە و دواتریش لە وێوە بۆ ئازەربایجان و باقی ئێران تیشکی هاویشتووە[٦٢].

هەروەها بیرو باوەڕی ئێستاکەی ئیسماعیلیەکانی پامیر، کە لە لایەن کۆنت Bobrikskoî, A. Séménov & V. Ivanov دیراسە کراوە، بڕوانە گوتارەکەی من Shughân لە EI دا.

[٦٠] *R. Dussaud, Histoire et rel. des Nosairis*, 1920, p. 120,

[٦١] تێبینیەکانم، ١٩٢٠، لا: ٣٤ و دواتر.

[٦٢] لە لێکدانەوکانی ئەهلی هەقەکان تێرمی تورکستان (کە سەری لە بەرێز ئاجەریان شێواندووە، هەروەك بە هەمان شێوە لە سەرەتا سەری لە منیش شێواندبوو) تەنها هەرێمی ئازەربایجان دەگرێتەوە کە بە تورکی دەئاخڤن.

بە جۆرێك کە رۆژئاوای ئێران لە هەموو سەردەمە جیاوازەکاندا هەمیشە نەوای هەموو ئایینە هەڵگەڕاوە hérésies ئایینیەکان بووە. موتەهیری کوری تاهیر[٦٣] Moutahhar ibn Tâhir لە دەوروبەری ٩٦٦ باسی چەندین گروپی گرینگی خورەمیتەکان دەکات کە لە سەر روباری مامناوەندی کەرخە Karkha لە لوڕستان جێنشین بوون. ئەم تایەفەش بڕوای بە (زیندوبوونەوە) هەبووە، واتە دوناودۆن transmigration و بە کاری ناشەرعی تاوانبار کرابوون کە تا رۆژی ئەمڕۆش موسلمانەکان[٦٤] بە هەمان شێوە ئەهلی هەقەکانی پێ تاوانبار دەکەن. لە سەدەی پانزەهەم نوربەخش دامەزرێنەری تایەفەیەیێکی نهێنی شیعی، سەرکەوتنێکی گەورەی لە لوڕستان بە دەستهێنا[٦٥]. ناوچەی زاگرۆس هێشتا زۆر کراوەتریش بووە بۆ چالاکی مسیۆنێرەکانی ئاقیدە هەمەچەشنەکان. گەڕیدەی جولەکە بینایمین دو تودیل Benjamin de Ttuidel (١١٧٣) باسی هەرێمی Malâhida ی (ئیسماعیلی) دەکات لە ناوچەی سلێمانی Suleïmaniya[٦٦].

لەم هەرێمە کە تێیدا هەموو چڵە هەڵگەراوەکانی تێدا شینبوە، دەتوانین بە ئاسانی کراوەیی ئایینی ئەهلی هەقەکان لێکبدەینەوە. بە بێ هیچ گومانێك ئەم دۆکترینە لە ناو شیعە ئەوپەرگیرەکان پەرەی سەندووە کە ئیسماعیلی، ئایینی درووزەکان، نوسەیرەکانی سووریا، قزلباشەکان و کۆمیونیتە ئایینیە چکۆڵەکانی موسلی[٦٧] بە خۆیەوە گرتووە. جا ئەگەر

[٦٣] *Livre de la création*, éd. Huart, V. 30.

[٦٤] بە بێ هیچ هۆیەك، *تێبینییەکانم*، ١٩٢١، لا: ٢٦٢.

[٦٥] Madjâlis al-mo’minin, madjlis VI, ms. Bib. Nation, sup. Pers, 190.

[٦٦] تێبینیەکانم، ١٩٢٠، لا: ٨٣.

[٦٧] بڕوانە EI ، بابەتی سارەلی، شەبەك.

قۆناغی سەرەکی لە مێژووی ئایینی ئەهلی هەق هاوجووتی قۆناغی سوڵتان سوهاك بێت، ئەوە ڕێگە لەوە ناگرێت کە ئەم کەسایەتیە ببێتە تەجسیدی عەلی (دەورەی دووەم) .، لەو لای دیکەوە ناوی خوازراوەی میللی عەلی ئیلاهی کە موسلمانەکان بە ئەهلی هەقەکانی دەڵێن، – تەواو ناتەواوە لەگەڵ تایبەتمەندێتییەکانی بیروڕای ئێستەی ئەم تایەفەیە– بە شێوەیەکی ڕاستەوخۆ ئیحا بۆ بنچینەی شیعەییان دەکەن. ئەوە لێرەوەیە کە ئەهلی هەق تیۆری دەورەکان، تەجەللی émanation ، دۆناودۆن و لەوانیشەوە ڕۆلی تایبەتی خودایەتی و فریشتە یەکەمینەکانیان داهێناوە (بڕوانە لا: ٩٧، پەراوێزی ژمارە ١).

نفوزێکی دیکەی گرینگ بە سەر ئەهلی هەق، دۆکترینی دەروێشە سۆفییەکان بوو، کە لە ناو ئێدیەکانی les idées هیرارشی سۆفیگەری جیهانیدا[٦٨]، سێریمۆنیەکانی هێنانە ناوەی کەسی نوێ بۆ سەر ئایین و بە دەزگای سەیر و سەمەرەی گروپە چکۆڵەکانی برایەکانیشەوە خۆی دەنوێنێ.

وێرای پەرتەوازەیی باوەڕدارەکان، وێرای بوونی ئەم هەموو تایەفە چکۆڵانەیە[٦٩]، کەچی ئەو سیستمە نهێنیە کە سوڵتان سوهاك دایمەزراند، ڕێگەی ئەوە دەدات بە ئاسانی لە ڕێگەی تەجسیدکردنی ناوخۆییەوە بناسرێتەوە، وەك ئەوەی خۆجیاکردنەوەی توماری. بۆ ئەو کەسەی کە حەجی لە پەردێوەر تەواو کردووە و گلکۆی متەوازیعی سوڵتان

---

[٦٨] Cf. Blochet , *Etudes sur l'ésotérisme musulman, Jou. As*. 1902, XIX, pp. 489-53 et XX, P. 49-111.

[٦٩] بە شێوەیەکی ڕەسمی ئەم تایەفەیە دوانزە مەزهەبی هەیە.

سوهاکی[٧٠] پێ نیشاندەدەن، هیوا نەبراوە ڕۆژێك بێت بە دەستدراوە مێژووییەکان روناکی بخەنە سەر بیۆگرافی ئەفسانەیی سوڵتان سوهاك[٧١].

ڤلادیمێر مینۆرسکی

١٦ ی ئایاری ١٩٢٨

---

[٧٠] *Notes* ەکانم، ١٩٢٠، لا: ٣٥.

[٧١] بڕوانە وەرگێڕاوەکەی من بۆ *سەرەنجام و فرقان الاخبار* (کە هێشتا چاپنەکراون).

تێبینی :

ئەمڕۆژانە موستەلەی گوتارێکی سەرنجراکێشەری بەڕێز ڤ. گەردلێڤسکی–یم V. Gordlevsky بە ناوی قەرە–قۆینلۆیەکان *Les qara-qoyounlou* بە دەست گەیشت کە لە گۆواری *Izvestiya* ی کۆمەڵەی لێکۆڵینەوەی ئازەربایجانی، باکۆ، ١٩٢٧، لە ٣٣ لاپەرەدا بڵاوکراوەتەوە. ئەم وتارە باسی کۆمەڵەی ئەهلی هەقەکان دەکات کە لە ناوەراستی خانەکانی ماکۆ (لە ئێران، بروانە گوتارەکەی من لە EI دا) نیشتەجێن و من بۆ خۆم ساڵی ١٩٠٥ سەرم لێداون. لێرەدا دەمەوێ بە دارژتنی تێبینیەك باسەکەم کورتبکەمەوە.

قەرە–قۆینلۆیەکان (مەڕە رەشەکان) پاشماوەی تیرە تورکمانە کۆنەکانن کە سەرۆکەکانیان لە ماوەی ١٣١٨ و ١٤٦٩ حوکمرانی ناوچەکانی باکوری–رۆژئاوای ئێرانیان کردووە. ئەم سەرۆکانە هەمیشە لە لایەن نووسەرە ئۆرتردۆکسەکانەوە بە لە ئایین هەڵگەرانەوە (بودعە) تاوانبارکرابوون. بەوەی کە کۆلۆنیەکانی قەرە–قۆینلۆی ئەمڕۆ (لە ماکۆ و شێککی) ئەهلی هەقەکانن، ئەم نیشاندانە وورده، ئەوەندەی پێ لە سەر جۆری لە ئایین هەڵگەڕانەوەی hérésie کۆنە سەرۆکەکانیان دەگرێ ئەوهێندەش پێ لە سەر پەرەئەستاندنی دۆکترینەکانی ئەهلی هەق دادەگرێ. بڕوانە سەرووتر، لاپەری ٩٥، تێبینی ١ [*].

\- - - - - - - - - - - - -

[*] مەبەست لە تێبینی ژمارە (٣٩) ی ئەم کتێبەیە، وەرگێر.

پاشماوەی aggenda لاپەرە ٩١:

لە تێروانینی جوگرافییەوە دوو رووداو لە بارەی گۆرانەکانەوە شایانی گێرانەوەیە : لەگەڵ دەستپێکردنی سەردەمی مەسیحایەتی گۆرانیۆی Gouranioï پێشتر بە تەك میدیەکاندا دەژیان. لە سەدەی چواردەهەم عەرەبەکان هۆزی الکورانیە یان دەناسی کە لە شوێنی ئێستەکەی گۆرانەکان بوون. لە تێروانینی زمانەوانییەوە، لێکچوونێك لە نێوان دیالێکتەکانی زازا، گۆرانی، سیمنانی هتد بەردەستدەکەوێ. بەڕێز C.F. Andras نزیکی لە نێوان دیملا Dimla (ئەو ناوەی کە زازاکیەکان بە خۆیانی دەڵێن) لەگەڵ ناوی دەیلام Daïlam دەبینێ. لە لایەکی دیکەوە بەڕێز J. markwart، Festschrift Szinnyei، 1927، p. 78 ، بە توندی ئەوە رادەگەیەنێ کە ناسنامەی دیالێکتی زازا لەگەڵ ئەوی جاران لە ئازەربایجان قسەیان پێکردووە دەسەلمێنی. جارێ لە چاوەروانییدا، دەتوانین ئەوە وەبیربهێنینەوە کە لە ئازەربایجان نفوزی دەیلەمیتەکان هێندە زۆر بوون، بە تایبەت لە سەدەی دەیەمدا. ئێستاکەش مەڵبەندی قەزای[٧٢] chef-lieu سەڵماس پێ ی دەڵێن دەیلماقان، واتە شاری (دەیلەمیتەکان)

ڤ. م.

سەرچاوە:

Etudes sur les Ahl-I Haqq In revue l'histoire des religions، -V. Minorsky Paris، tome XCVII، n° 1، janvier-février 1928، pp. 90-105.

[٧٢] مەڵبەندی قەزا : chef-lieu : مرکز قضاء

شەبەك

شەبەك، کۆمیونیتەیەکی ئایینی بە بنەچەك کوردن لە ویلایەتی مووسڵ. ستاتستیکە ئینگلیزییەکان ژمارەی شەبەکەکان بە ١٠,٠٠٠ دەخەملێنن، کە موسلمانەکان بە اعوج *a'wadj واتە* (" شەلtortueux ، خیانەتکار") ناویان دەبەن. شەبەکەکان لە ئاواییەکانی ناوچەی سنجاردا دەژین (عەلی ڕەش، یانیجا، خەزنە، تەلار، هتد). خزمایەتیان لەگەڵ ئێزدییەکان هەیە و بەشداری لە زۆربەی کۆبوونەوە و شوێنەکانی حەجکردنەکانیان دەکەن. لە لایەکی دیکەوە، ئەگەر بە قسەی بەڕێز باوکە کەرمەلی بێت ، ئەوا شەبەك گەواهی پێبەندییێکی توندن بە عەلی و پێی دەڵێن عەلی یە ڕەش (واتە عەلی ڕەش لە کوردیدا). بە گوێرەی گێڕانەوەیەکی زۆر وردتر شەبەکەکان لە شیعە غولاتەکانی (باوەڕ قایمەکان) ئەهلی هەقە نزیکدەکاتەوە: (

بڕوانە وشەی ئەهلی هەق لە ئەنیسکلۆپیدیای ئسلام). شەبەکەکان هەرگیز سمێل ناتاشن " کە ئەمە سوننەتێکی باوە لە ناو ولآتدا " Cuinet) لە کاتی نانخوارندا سمێلیان بە دەست بەرزدەکەنەوە بۆ ئەوەی خواردن نەچێتە ناویەوە. گێڕانەوە میللیەکان وەك لە بارەی هەموو تایەفەیێکی نهێنی مەزهەبێکی بێڕەوشتیان پێبەخشیوون: دەگێڕنەوە ساڵی جارێك شەبەکەکان لە ئەشکەوتێکی نهێنی کۆدەبنەوە و بە ڕابواردن و کاری خراپەوە شەوی تێدا بەسەر دەبەن، ئەم شەوە هەر وەك بۆ سارەلییەکان (بڕوانە ماددەی سارەلی) ناوی شەوی لەیلەتول کەفشە (لیله الکشف).

سارەلییەکان دەلێن سەر بە هۆزی کاکەیین، ئەوانیش لە ویلایەتی مووسڵ لە سەر خوارووی ڕووباری زێی گەورەدا (لە ئاواییەکانی تێل لابان، باستیلە، کەبارلی، کارەبا ئەلستوت) و هەروەها لە هەرێمەکانی عەشایر ئەلسەبعەدا دەژین. سەرۆکی ئێستەیان تەها خوشاك (کۆچاك؟) ی ناوە و لە وەردەك دادەنیشێ. سارەلی لە وەڵاتی ئێرانیشدا لە ناوچەی هاوسنووریەکاندا هەن. کتێبی ئاینی سارەلیەکان دەبێ بە فارسی نووسرابێ. ناوەکەیان بەوە لێکدەدرێتەوە کە لە برگەی صارتلی (الجنه) بەهەشت) دا هاتووە.چونکو لایان وایە کە شێخەکانیان شوێنی بەهەشتیان بە ٢٥ مەجیدیە پێفرۆشتوون. لای سارەلییەکان جیابوونەوە و فرەژنی ڕەوایە. شێخەکانیان ئەوانیش سمێلیان ناتاشن و ڕیشێکی پان و پۆر بەردەدەنەوە. شەوی کەفش لای سارەلییەکان خواردنی اکلە المحبەتی (خواردنی خۆشەویست) ی لەگەڵە. کە هەر پیاوێکی ژندار کەلەشێرێك سەردەبرێ، شێخیش ئەم قوربانیانە موبارەك دەکات و لەگەڵ گەنم یا برنج سوریان دەکاتەوە و بە خێرهاتنی هەموو ئەم منداڵانە دەکات کە لەم شەوەدا تاقەتیان بووە. لەوکاتەدا مۆمەکان دەکوژێننەوە و بێئەخلاقیەك

دەکەن کە لە وەسپکردن نایەت[٧٣]. سارەلییەکان لای کەرمەلی هەر هەمان خروس کوژان (کەلەشێر کوژ) و چیراکە کوژانەن (مۆم کوژێنەرەکان) کە گەرۆکەکانی دیکە باسیان لێکردوون.

باوکە کەرمەلی ئیشارە بە سێیەم تایەفەی نهێنی دەکات هەر لە هەمان دەڤەردا: باجورانەکان Badjuran کە کوردن و بە خۆیان دەڵێن ئیلاهی (عەلی ئیلاهی). لە ئاواییەکانی عومەر خان، تۆپراك زیارەت، نیل یاکوب، بەشپیتە هتد دەژین. هەروەها لە وڵاتی ئێرانیشدا لە نزیك سنووری عوسمانیدا هەن. باجورەکان بە تایبەت ئیمام ؟ ئیسماعیل پیرۆز دەکەن . لە ماوەی مانگی موحەرەمدا (عاشورا) بۆ مەرگی حوسێن دەگرین و نان کۆدەکەنەوە و لە ڕۆژی نۆیەم (ی مانگ؟) بە ناوی شاشاشا دابەشی دەکەن. وەختایەك شێخ سەردانی کۆمیتەیەکی باوەڕدارەکان دەکات، هەر یەکێکیان حەوت هێلکەی تازە پێشکەش بە شێخ دەکەن، شێخیش هەر هێلکەیەکیان دەکات بە حەوت پارچە و دەیانخاتە ناو ئامانێکەوە. ئامادەبووەکان مەی دەخۆنەوە. شێخ نوێژێك دەکات و هێلکەکان وەکو قوربانی پێشکەش بە ئیسماعیل دەکات. نابێ هیچ کەسێك ئەگەر ددان بە گوناهەکانی خۆی نەهێنێ لە هێلکەکان بخوات.

شایانی تێبینی کردنە کە سەرنج بۆ ئەوە ڕابکێشین کە : پێوەندی نێوان ئەم تایەفە کوردیانە لە نێوان خۆیان و پێوەندیان لەگەڵ دەوڵەتی ئێران، ملکەچیان بۆ ئیمامە شیعەکانیان (عەلی، حوسێن، ئیسماعیل) و وێردە ئایینییەکانیان کە پێکدەچن، پاشان مەیلیان بۆ سینگفراوانی و نێوەندگیری لە کاروبارەکانی ئایینیدا: وادەردەکەوێ کە شەبەکەکان بازنەی پێکەوەبەندی بن لە نێوان ئێزدییەکان و شیعە غولاتەکاندا. ئەوەی

---

[٧٣] ئەمانە زۆر لە ڕاستییەوە دوورن و هیچ بنەمایەکی باوەڕ پێکراویان نییە، وەرگێر.

ماوەتەوە ئەوەیە کە بلێین دەکۆمێنتێك کە هی ناوەندی ئەهلی هەقەکانە لە خوراسان لە لایەن بەڕێز و، ئیڤانۆڤ دۆزراوەتە ئیشارە بە مەلیك تاوس، گەورەی پیرۆزی ئێزدییەکان دەکات.

ئەوەی تایبەتە بە شەوی کەفش، باوکە کەرمەلی ئەم وشەیە بۆ بنچینەی وشەی عەرەبی کفش دەگێڕێتەوە کە مانای "دەستبەسەرداگرتن" (؟) دەگەیەنێ، لە وانەشە وشەکە زۆر بە ئاسایی لە کەفشی فارسییەوە هاتبێ کە دیاردی بۆ ڕۆلی کەسێك بکات لە کاتی سیرۆمۆنی ڕاو و شکاردا. هەرچی تایبەتیشە بە شاشاشا پێویستە (وێرای جیاوازی، لە عەرەبیدا رەگی شاشا و ش ش) تێرمی شەوی الماشوس وەبیر بهێنینەوە کە ئەل- شابوشتی ناوی شەوی ڕابواردن و هەوەسی ژنە ڕاهیبە نەستووریەکان ناوناوە، بڕوانە: Hoffman، Ausziige aus syrischen Akten persischer Mârtyrer، 1880، p. 127.
V. Cuinet، La Turquie d'Asie (Paris 1891)، II، 767، 811، 815 ; le P. Anstanse dans al-Machriq (Bairut) II (1899)، pp. 395، V (1902)، 732 ; ، : 577-82 گێڕانەوەی ئەو کەسانەی کە سەر بەو تایەفانە نین بێگومان مایەی سڵەمینەوەیە. V. Minorsky، Notes sur la secte des Ahli-Hakk، (Paris 1922)، p. 69 ; Société des Nations، Question de la frontière entre

شکاك

شکاك Shakak (شەککاك) Shakkak هۆزێکی کوردییە لە سەر سنووری نێوان تورکیا و ئێران. لە ئێران – لە ڕۆژئاوای گۆلی ورمێ، پێش جەنگی یەکەمی جیهانی لە ناوچەکانی برادۆست، سۆما، چەهریق و قووتوور دا دەژیان.، لە تورکیا– لە هەرێمە ڕۆژهەلاتیەکانی ویلایەتی وان : لە ساری (مەحموودی) Mahmuâdi و ئەلباك (باشقەلا)، واتە ئەو دەرو ناوچانانەی کە لە سەدەی شانزەهەم سەر بە هۆزی دونبلی Dumbuli بوون دەژین (شەرەفنامە، I ، ٣١٣-٤).

ناوی هۆزەکە لە لایەن یوسف زیائەدیین بە شێوەی : شکاکان Shikâkân و لای شێروانی بە شێوەی شەکاك Shakak نووسراوە.، خورشید ئەفەندی بە شێوەی شقاقی Shikâkî یا شیکاکی shikaki

نووسیووە. لە باشووری گۆلی ورمێ لە ناوچەی بێهی Bähî گوندێك هەیە بە ناوی کانی شکاك Kânî-Shkâk (سەرچاوەی شکاکان) کە ئەوهێندە لە بولاق شقاقی یەوە دوور نییە)، کە دەشێ ئەمە بەلگەی نزیکی ئەم دوو هۆزە بێت، ئەگەر وتنەوەیەکی فۆنەتیکی هەمان ناویش نەبێت.

لە ئێران تیرە سەرەکەیەکانی ئەم عەشرەتە بریتیین لە : کاردار Kardar و دیلان Delân (سۆما و برادۆست) و عەبدۆیی Awdoï (چەهریق و قووتوور). کۆی گشتی هۆزی شکاك لە ئێران نیزیکەی ٢٠٠٠ بنەمالە دەبن کە بریتین لە عەشیرەتە جەنگاوەرەکان.، ڕەعیەتەکانیان بریتین لە پاشماوەی هۆزە ونبووەکان. عەبدۆیی نەخشێکی دیاریان هەبووە لە سیاسەتی ناوەخۆدا، باپیرە گەورەیان لە دەوروبەری ١٧٠٠ لە دیاربەکرەوە هاتۆتە ورمێ. یەکەمین سەرۆکی ناسراویان لە مێژوودا ئیسماعیل ئاغایە (سالی ١٢٣١-١٨١٦ مردووە) کە قەلا و گلکۆکەی لەسەر ڕووباری نازلو چاییە Nazlu-çai. شکاکەکان کە لە لایەن ئەفشارەکانەوە پالیان پێوە دەنرا گەیشتنە جۆنی Djunî (سۆما) لە وێشدا بەرەو باکوور بۆ چەهریق هەلکشان. جەعفەر ئاغای تاوێك کۆمیسێری سنوور و تاوێکیش یاغی و ڕێگر لە سالی ١٩٠٥ بە فەرمانی حاکمی گشتی تەورێز لە سێدارەدرا، براکەی ئیسماعیل کە بە ناوی بچووککراوەی سمکۆ (سیمقتۆ) ناسراوە شوێنی گرتەوە و لە ناوچەکانی نێوان چەهریق و قووتوور دەستی بە ئۆپێراسیۆنی جەنگاوەری کرد. بە وریاییەوە ئێرانییەکان، تورکەکان و ڕووسەکانی هەلخەلەتاندبوو و ڕەوشێکی تەواو سەربەخۆی بۆ خۆی پاراستبوو. دوای ئەوەی پیاوەکانی ژمارەیەك کاری خراپیان کرد (لەوانە کوشتنی پاتریارشی نەستووریەکان مار شەمعوون و ڕەشەکوژی موسلمانەکانی ورمێ) حکومەتی ئێران

چەندین هێرشی دژ بە سمکۆ دەستپێکرد و توانی ساڵی ١٩٢٢ دەریپەڕێنێ بۆ ناو خاکی تورکیا و مێزۆپۆتامیا.

لە تورکیا تیرە سەرەکیەکانی شکاک بریتین لە : موکری، میلان، شەمسکی و تەکوری لە (مەحموودی) و مەرزەکی لە (باشقەڵا) . لەم تیرانە حکومەتی عوسمانی ٥ فەوجی (حەمیدییە) ی لێدروستکردبوون. دەوروبەری ساڵی ١٩٠٠ ئەم تیرانە ٢٠٠٠ بنەماڵە دەبوون، بەڵام جەنگ بە شێوەیەکی ترسناک ئەم ژمارەیەی کەمکردەوە.

بیبلیۆگرافیا

، In ZDMG، *Die Stâmme d. nordlichen Kurdistan*،Blau
p. 584-598 ;،1858

خورشید ئەفەندی، ***سیاحەتنامەی حدود***، وەرگێڕاوی ڕووسی، سانت پێتەرەبوورگ، ١٨٧٧، لا ٣٥١. Cuniet، La Turquie d'Asie، II ، 375، Voyennostatist. Opisaniye ; Mayewski ; 746
wanskago wilayeta، Tiflis، 1904، II، Minorsky ; 49-59 ، In
II Materili po wostokv، Les 1915 ، .p. 474 ،

.

شەقاقی

شەقاقی Sakaki (شەقاغی Shikaghî) هۆزێکە لە بنچینەدا کوردن، بە گوێرەی یوسف زیائەددین وشەی شەقاقی لە کوردیدا واتەی ئەو چارەوە دەگەیەنێ کە نەخۆشی تایبەتی پێ ی هەبێ، بە گوێرەی شەرەفنامە (I،148) شەقاقی یەکێك لە چوار هۆزە جەنگاوەرەکەی ناحیەی فنیك Finîk ی میرنشینی جەزیرە بوون. بە گوێرەی سالنامەی عوسمانی، کوردی شەقاقی لە ناحیەی شێخلەری قەزای کلیسی Kilis ویلایەتی حەلەبدا هەبوون (Spiegel،Eran، Alterthumskunde، I،744) هەرچی ناحیەی شەقاقە کە لە جیهاننامەدا هاتووە (کەوتۆتە نێوان موکوس و جۆلەمێرگ) بێگومان ئەمە بە هەڵە نووسراوی بێژەی شەتاخە. دوابە دوای ئەو هەوارگۆرینەی کە واپێدەچێ لە دەورانی ئاق

قۆینلۆوە بووبێ، دەبینین کە شەقاقی بە شێوەی کۆچەری لە موغان Mughan لە سەر سنووری ئەو دیو قەوقازدا ژیاون. لەگەڵ دەستپێکی سەدەی نۆزدەهەم ٨٠٠٠ بنەماڵەیان لە ڕووسیا هەبوو. گەرۆکی فرەنسیی دوپرێ Dupré ئیشارە بۆ ٢٥٠٠٠ بنەماڵەی شەقاقی دەکات لە ناو ئەو هۆزانەی کە بە کوردی قسە دەکەن. لە دەوروبەری ساڵی ١٨١٤ J. Morier بە ٥٠٠٠٠ بنەماڵەیان دەخەملێنێ کە لە سەر ڕێگەی تەورێز، زنجان لە هەرێمەکانی حەشتروود Hashtarud، گارمارد Garmard و میانە Miyâna و هەروەها تا ئەردەبیل–یش دەبینران.

شازادە عەباس میرزا لەم هۆزە زۆرترین ژمارەی لێ سەربازگیر کردبوون بۆ ئەو سەربازە پیادەرۆیانەی کە لەسەر شێوازی ئەوروپیانە فێردەکران، بە گوێرەی هەمان ڕۆژهەڵاتناس، زمانی شەقاقی تورکی بووە. شیروانی Shirwanî شوێنی هاوینە هەوار estivage و زستانە هەواری hivernages شەقاقیەکانی بە ٦٠٠٠٠ بنەماڵەی شەقاقی لە ناوچەی تەورێز –ساراو (لە سەر ڕێگەی ئەردەبیل) دادەنێ و ئەوە ئیزافە دەکات کە هۆزێکی کوردە و زمانیان تورکییە و سەر بە قزلباشەکانن (من توابع قزلباش *min tawabi'a kizil-bash*) مەبەستیەتی بڵێ کەوا هۆزێکی شیعەیە، هەروەك چۆن پێوەندیان لەگەڵ شاهسۆنەکان ئەمە بەدیاردەخات.

گرینگی ئەم هۆزە لەوەدا بوو کە لە سەرەتای سەدەی بیستم، حکومەتی ئێران چوار فەوجی لە شەقاقەکان سەربازگیرکردبوو. هێشتاکە پێوەندییەکانی نێوان شەقاقی و کوردەکانی شکاك کە دەکرێ هەبێ نازانرێ، بەڵام هەموو نیشانەکان ئەوە بە دەستەوە دەدەن کە باوەڕ بەوە بکرێ کە هۆزێکی کوردی بێ و (لە سەر شێوەی کوردەکانی گەنجە) تورکیزە کرابن. لە شوێنەواری ناوچەی باشووری گۆلی ورمێ، شوێنەواری

تێپەڕبوونی شەقاقیەکان (لە ئاوایی قشلاق- شیقاق لە سووڵدوز) دۆزراونەتەوە.

بیبلیۆگرافیا

462 ، II، 1819، Paris، Voyage en Perse،Dupré

(لەو زانیاریانەی کە جۆناتان وەرگێڕی شاندە فرەنسییەکە بە دەستیەوە داون) J. Morie،Some account of the Ilyâts، JRGS، VII ،

1837،Zain al-'Abdin، p. 299 ; Shirwanî، Bostan al-، siyahat،Tihrân، 1315، p. 317.

کتێبی قوتابخانەیی بە کوردی

ئەفسەرێکی ئینگلیز کە چاك شارەزای پرسی کوردە نوکتەیەکی خۆش دەگێڕێتەوە. ڕۆژێکیان کوردێك بە باڵای چاکەی سیاسەتی بریتانیا هەڵدەدا و بەم تێبینییە چاوەڕواننەکراوەش کۆتایی پێدەهێنێ (بۆچی ئەم حکومەتە تەنها لەبەرامبەر ئێمەدا نیشانەی ملهوریێکی قێزەون پیادە دەکات و ناچارمان دەکات بە زمانی خۆمان بنووسین؟)

ڕاستییەکەی ناچارکردنی فێربوونی نووسین و پراکتیکردنی زمانی دایك بۆ کورد تەقەڵا و کۆششێکی زیادەیە چونکو زانینی کوردی جێگەی پێداویستی زانینی زمانە هاوسێکانیان بۆ ناگرێتەوە کە زۆر پێشکەوتووترن. کوردی بۆ خۆی زمانێکی ئاوازدار و بەهێزە. لە ڕوانگەی زمانەوانییەوە زمانێکی گرینگە، بەڵام هێشتا لە ڕووی ڕێنووس و تێرمەکانی تەکنیکیدا ناتەواوە و لە ڕووی دیالێکتەوە یەکگرتوو نییە.

هەڵبەت ئێستە مەحاڵە ئەو کۆششە پشتگوێ بخرێ کە کوردەکانی عێراق ناویانە بۆ وەدەستخستنی مافی سەربەخۆیی کولتووری خۆیان. ئەم مافی کولتوورییە وەك دەزانین لە بڕیاری ئەنجومەنی کۆمەڵەی گەلان لە ١٦ی دیسامبەری ١٩٢٥ ەوە سەرچاوە دەگرێ، کە بەو بڕیاوەوە ویلایەتی مووسڵ بە عێراق بەخشرا. بەندێکی تایبەتی ئەم دەکۆمێنتە خواستی کوردەکانی پاراستووە، بە تایبەت ئەوەی کە " *فەرمانبەری کورد دەبێ بۆ بەڕێوە بردنی وڵاتەکەیان دابنرێن، بۆ پیادەکردنی دادوەری و بۆ خوێندن لە قوتابخانەکاندا، بە شێوەیەك کەوا زمانی کوردی ببێ بە زمانی ڕەسمی لە هەموو کاروبارەکاندا* ".

لەم تێبینییەی ئێستەدا مێژووی سەرەتایەکانی چاپەمەنی کوردی[٧٤] دەخەینە لاوە و تەنها بەوەندە دەستبەردار دەبین کێومالێکی ژمارەیەك کتێبی قوتابخانەیی بکەین کە دراوەتە ئێمە بۆ تەماشاکردنیان.

ناوەندی گەورەی کوردی لە سلێمانیە، بەڵام چاپخانەکانی پایتەختی عێراق دەبێ ڕەوشێکی چاك بۆ کتێبی قوتابخانەیی کوردی فەراهەم بکەن، چونکو هەموو کتێبەکان هەر لە بەغدا چاپکراون.

سەرەتا بەر لەهەر شتێك لەم زنجیرەیەدا کتێبی: ١. مەعلوماتی دین Maloumâti-dîn(شارەزایی لە بارەی ئایین لە ڕوانگەی مەزهەبی شافیعی) دەبینین کە لەسەر ڕاسپاردەی وەزارەتی فێرکردنی گشتی عێراق لە لایەن سەید نوری بەرزنجی و سەید فەتاح بەرزنجی ئامادەکراوە، کە یەکێکیان بەڕێوەبەری قوتابخانەی فەزلەیە لە بەغدا و ئەوی دیکەیان پۆستێکی بەرزی لە سوپای عێراقیدا هەیە. ئەم کتێبە قوتابخانەییە سێ

[74] بڕوانە *Ene.de l'Islam* وشەی کورد.

مەلزەمەی لێ چاپکراوە (١٣٤٦-١٩٢٧)[75] کە سێ ساڵی یەك لە دوای یەکی خوێندن دەگرێتەوە.

٢- حیساب Hisâb (ژمێریاری) بە هاوکاری هەر هەمان دوو نووسەری پێشوو (١٣٤٧-١٩٢٨) ئامادەکراوە و لە پێشەکیەکەدا باسی ئەوە دەکەن کە کتێبەکە "وەرگێڕاو" ە، بەڵام بێ ئەوەی بڵێن لە چ زمانێکەوە وەرگێڕدراوە.

٣- قرائەت (کتێبی خوێندنەوە) هی هەمان نووسەرەکانە. هەر سێ مەلزەمە (١٣٤٧-١٩٢٨) زۆر کەم کەرەستەی ڕەسەنیان تێدایە. چیرۆکەکان بریتین لە کورتە هەقایەتی چکۆڵە لە بارەی ژیری قوتابخانە، وەسپی ئاژەڵی ماڵی، چەند مێژوویێکی ئەسپسواری عەرەبی کە ناوەڕۆکێکی تاڕادەیەك ساکار و زۆربەی جار هەموو حەکایەتەکان بە گێرانەوەیەکی لاواز کۆتاییان دێت. برێك لە گێرانەوەکان (لەبارەی پێویستی گۆڕینی هەوای ژوورەکان !) کە دەبێ لە کتێبی قوتابخانەکانی ئەورووپا وەرگیرابن، بەڵام بێجگە لە مێژووی دەورانی گەنجی هێنری پێنجەمی ئەنگلستان، ژیانی ئەورووپاییەکان لە خوێندنەوە کوردییەکاندا هیچ شوێنێکی نییە.

٤- دروس التاریخ وەرگێڕان و ئامادەکردنی لە لایەن ساڵح صدقی، بەڕێوەبەری قوتابخانەی سەرەتایی لە سلێمانی: کورتە مێژوویێك لەبارەی بابەتگەلی وەك بابل، نەبوخوزنەسر (بوخت نەسر)، داریۆش (دارا)، ئەلیکساندەری گەورە، شاژنی سبا، ئیمرو قەیس، حاتم طایي، عەنتەر، خەلیفەکان، سەلاحەددین (کورد بووە !) هۆلاکۆ، سوڵتان سەلیم، موحەمەد عەلی پاشای میسر، پاشای عێراق: فەیسەڵ. لەو مێژووە گرینگتر، ئەو

[75] لە وتارەکەدا نووسراوە ساڵی ١٩٣٨ کە ئەمە هەڵەی چاپە و ساڵی ١٣٤٦ بەرامبەر ساڵی ١٩٢٧ دەوەستێ، وەرگێڕ

مێژووەیە کە لە لایەن موحەمەد ئەمین زەکی مامۆستای قوتابخانەی ناوەندی لە بەغدا (١٣٤٧-١٩٢٨) ئامادەکراوە بۆ سێیەمین ساڵی قوتابخانەی کوردی. ئەم مێژووە بە کورتی بەسەر مێژووی کۆندا دەچێتەوە، "شارەستانیەتی عێراق"، مێژووی عیبرییەکان، مێژووی گریك و ڕومان، سەدەکانی ناوەڕاست (مێژووی کلۆفیس "کلۆفین"، شارلومان) و سیستمی دەرەبەگایەتی (اقطاع) هتد. پۆرترێتی سەلاحەددین ئەفسانەیەکی لەگەڵە : " شکۆی نەتەوەی کورد". بەشی دووەم (لا: ١٥٠- ٢٤٠) بە شێوەیەکی زیاتر میتۆدیانە داگیکردنەکانی ئیسلامی دەگێڕێتەوە تاوەکوو دەستبەسەرداگرتنی موسلمانان لە ئەسپانیا.

٥- ئەلجوغرافیا لە نووسینی عەزیز سامی (١٣٤٧-١٩٢٩) وەرگێڕانی لە (عەرەبییەوە) لە لایەن ڕەفیق حلمی: چەمکەکانی جوگرافیای سروشتی، ئاسیا، عێراق (لا: ٥٣-٦٤)، وڵاتە عەرەبییەکان، ئەفریقیا، ئەوروپا، ئەمریکا. ئەم کتێبە شارەزایانەتر نووسراوەتەوە، بەڵام نەخشەکانی زۆر خراپ چاپکراون.

٦- دەرسی ئەشیا " وانەکانی شتەکان: بەرگی یەکەم لە لایەن عەبدوڵڵا عەزیز وەرگێڕدراوە. بەرگی دووەم ساطع ئەلحصری وەرگێڕانی عەبدوڵڵا عەزیز.، بەرگی چوارەم سەید نووری بەرزنجی، سەید فەتاح بەرزنجی.

٧- زمانی کوردی: ١- ئەلفبای کوردی لە لایەن حەمدی عەزیز ئاغا (١٩٢٦). نووسراوە و لە پێشەکیەکەیدا ئەوە قەبووڵ دەکات کە ئەلفبێیەکەی û لە ô ، لامی سووك و لامی قەڵەو هتد لەیەك جیاناکاتەوە. لە تێبینییەکاندا چەند جیاوازییەکی دیالێکتیی وشەکان ئیشارەیان پێدراوە (بە وشەکانی دیالێکتی هەورامی-شەوە کە بە مانای وشەکە کوردی نییە !). ٢- موختەسەری صرف و نحوی کوردیی سەعید صدقی،

ماموستای قوتابخانەی سەرەتایی لە سلێمانی. ئەم یەکەم هەوڵدانەی ڕێزمانی کوردی (لە یەکەم مەلزەمەیدا) بێگومان کەم جێگەی پەسندە. نووسەر بە توندی لەژێر کاریگەری ڕێزمانی عەرەبی و تورکییە کە بە هیچ شێوەیەك ناکرێ بەسەر زمانێکی ئێرانی پیادە بکرێن. لە باسی "ئامرازەکان" هەموو جۆرە ماددەیەکی دوور لە ڕەسەنی خۆیان بەرچاوخراون. کردار (بەردی بناغەی زمانی کوردی) لە دوو شوێندا بە جیا باسکراوە. کاتیگۆری دوورودرێژ کە سەر لە قوتابی دەشێوێنن. وێرای ئەم خەوشانە، کەچی ڕێزمانەکە زانیاری وای تێدایە کە دەشێ بە کەڵکی ئەو زمانەوانە بێ کە پێشتر ئاگادارییان لە زمانی کوردیدا هەبووە (گۆکردنی تەواوی وشەکان نیشانەدراون!).

٨- دەستووری زمانی کوردیی. نووسینی تۆفیق وەهبی (بەشی یەکەم، ١٩٢٩). کارێکی هۆشیارانە و گرینگە بۆ زمانەوانان، بەڵام کەمتر لەگەڵ پێویستییەکانی قوتابخانەکان گونجاندراوە. نووسەر کۆششێکی تا ئەوپەڕی جێگەی ستایشی کردووە بۆ جیاکردنەوەی هەموو چەشنەکانی پیتە بزوێن و کۆنسۆنتە کوردییەکان. ئەلفبێی عەرەبی چاککراوی لەگەڵ ژمارەیەك نیشانەی سەرو بۆر بەکارهێناوە. هەوڵی ڕێنووسێکی فۆنەتیکی و یەکگرتووی پیتە عەرەبییەکان دەدات کە گۆکردنی کوردی لەیەکیان جیاناکاتەوە. ئەم ئەلفبێ نوێیە ڕەتناکرێتەوە تەنها لە ڕووی چاپکردنەوە نەبێت. لە تێکستەکەدا زۆر تێبینی لابەلا هەن کە زۆر بە کەڵکن، بەڵام دەبێ خەم بۆ ئەوە بخۆین کە لەم برە زۆرەی کاتیگۆری زمانەوانییەدا کە بۆ سەرەتاییەکان مایەی سەرلێشێوانە و بۆ گەورەکانیش زۆر بێکەڵکە. لەگەڵ ئەوەشدا ڕێزمانەکەی تۆفیق وەهبی کە پۆستی بەڕێوەبەری قوتابخانەی

عەسکەری هەیە لە بەغدا لە ناو هەموو کتێبە قوتابخانەییەکان وەك کارێکی ڕەسەن دەمێنێتەوە.

بۆ کۆتایی هێنان بەم باسە، چەند وشەیەك لەبارەی ئەو تێبینییەی کە زمانی کوردی ڕەها دەکات وەك ئەوەی لەناو کتێبەکانی قوتابخانەدا بینیمان. سەرەتا تێبینی ئەو پەلەپەلەییە دەکەین کە نووسەرەکانی کتێبەکان کاریان تێداکردووە. هەڵەی چاپ بە هەموو جۆرەکانیەوە لە ناو تێکستەکاندا زۆرن. هەمان شت زۆربەی جار بەشێوەیەکی جیاواز لەسەر دوو لاپەرەی کە دوای ئەوە دێن دەربردراون. لە ڕێنووسی دەنگنووسیی وشە عەرەبییەکان زۆربەیان ناناسرێنەوە. وشە کوردییەکان بەشێوەیەکی جیاواز و لەگەڵ نیشانەی دەنگداری هەمەچەشنە حونجە کراون، کە هەرچەندە ژمارەیان زۆرتر بێ، زیاتر بەرەو ڕووی وشەی بە خراپ جیاکراوە یان بە ڕێگەی هەڵە بەکارهاتوو دەبینەوە. ئەمە زۆر جێگەی توورەییە لە ناو زمانێکی دەوڵەمەند لە سوفیکس و ئاوەڵکردار.

کاری کۆکەرەوە ڕەسمییەکانی بەغدا و سلێمانی زۆر گەورەیە، دەبینین کە زەمەن بە خێرایی دەڕوات، بەڵام کتێبە قوتابخانەییەکان زۆربەیان تەنها هەر تەواو کردنی ژمارەن و بەس. زۆر شت وادەردەکەوێ پێویستن بن بۆ ئەوەی بە زوویی بکرێن بۆ گونجاندنی زمانی کوردی لەگەڵ ژیانی قوتابخانەیی و بەڕێوبردندا:

ئا: ڕەچاوکردنی ئەلفبێیەکی سادە و تەواو خۆی دەسەپێنێ، ئەوە تەنها ئەلفبێ ی لاتینیە[٧٦] وا پێدەچێ بتوانێ دەربڕینی ژمارەیەك پیتە بزوێنی (ڤۆیەل) کوردی دەرببڕێ.،

[76] مینۆرسکی لە کاتێکدا ئەم باسەی نووسیووە کە ژمارەی کتێبی نووسراوی کوردی هەمووی نەگەبشتبووە پەنجا کتێبێك و ئەو ئەلفبێیەی کە بە زۆر پێی دەلێن (ئەلفبێی عەرەبی) نە وەك ئێستەکە چاککرابوو و نە گەیشتبووە ئەو ئاستە بەرزەی ئەمڕۆش کە بە بێ زیادەڕۆیی یەکێکە لە باشترین و

بـیٚ: دەبـیٚ بایـەخی زیـاتر بـە ئـەدەبی میللـی کـوردی بـدریٚ کـە پارچـەی خویٚندنـەوەی زۆر گونجاوتر دەخاتـە بەردەسـتی پیٚویـستییەکانی پرسـەکە. جیٚگەی مەترسییە یاسایەکی خیٚرا بەسەر زمانیٚکدا فەرز بکریٚ کە هیٚشتا کەمی لیٚکۆڵراوەتەوە. زیاد لەوەش دەبیٚ کردەکانی ئەم زمانە بنووسریٚنەوە بۆ ئـەوەی پاشـان ئیمکانیەتـەکانی گەشـەی پیٚیـدریٚ. لـە ئیٚستەدا نـەبوونی فەرهەننگیٚکی کوردی کۆسپیٚکی گەورەیە.،

تیٚ: بیٚگومان زمانی کوردی دەبیٚ کوردەکان پەرەی پیٚبدەن، بەڵام بۆ ئـەوەی زیـاتر وریـابن و زیـاتر هەسـتیار بـن لـەبارەی فۆرمـەکان و جیاوازییـە وردەکانی زمانەکەیان، کە تا ڕادەیەك ئاڵۆزە، دەبیٚ کوردەکان سەرەتا لەگەڵ میتۆدی ئەوروپییەکان ڕابیٚن. نموونـەی پـۆزەتیڤ تۆفیـق وەهبی یـە کـە لـە پیٚشدا فیٚری ڕیٚزمانی ئینگلیزی بووە، ئەم تیٚزە پشتڕاستدەکاتەوە.

چاکترین ئەو ئەلفبیٚیانەی کە لە هەمووان چاکتر لەگەڵ زمانی کوردی دەگونجیٚ. ئەم داوایـەی مینۆرسکی کاتی بەسەر چووە و بۆ ئەمڕۆ شایانی ئەوە نییە بچوکترین حسابیشی بۆ بکریٚ، وەرگیٚڕ.

کۆنترین تێکست بە کوردی

گەڕۆکی جیهانگەڕی عوسمانی، ئەولیا چەڵەبی، لە ماوەی گەشت و گەڕانەکانیدا چەند ڕستەیەکی بە کوردی یادداشت کردبوو کە زانایانی سەدەی نۆزدەهەم بە وردی شیانکردۆتەوە. بێگومان باوکی کوردناسی باوکە ماوریزۆ گارزۆنی یە کە ساڵی ١٧٨٧ لە ڕۆما کتێبی: *Grammatica e vocabolario della Lingua Kuda* چاپکرد.

دەبوو حەفتا ساڵێك چاوەڕوان بکەین تا ئەو کاتەی کوردناسی لەگەڵ بڵاوبوونەوەی کارە جوانە سێ بەرگیەکەی پ. لێرخ Lerch کە ساڵەکانی ١٨٥٦–٨ لە سانت پێترەسبوورگ بڵاویکردەوە، پێشکەوتنێکی گەورەی بەخۆیەوە بینی. هەروەك دەزانین لێرخ لێکۆڵینەوەکانی لەسەر ئەو تێکستانە بونیاتناوە کە لە سمۆلینسك دا دیلە کوردەکانی جەنگی عوسمانیی بۆیان وتوەتەوە.

ئامانج لەم بڕگەیە چکۆڵەدا ئەوە نییە بە شوێن ڕێچکەی کوردناسی بکەوین کە دەتوانین بابەتەکانی لە وتاری "کورد" لە ئەنیسکلۆپیدیای ئیسلام "دا بدۆزینەوە.

لەو بایەخ و گرینگییە تێدەگەین کە لە لێکۆڵینەوەکانی پێشوماندا ئەو چەند ڕستەیەی (کە زۆربەیان بڕێکیان لێڕەشکراوەتەوە) لە لای ئەولیا چەلەبی بینیمان. ڕێکەوتێکی خۆشبەختانە ڕووبەرووی یەك ڕستەی کوردی کردینەوە کە وا پێدەچێ مێژووەکەی هی سەدەی چواردەهەم بێ. ساڵی ١٩٣٧، زانای جۆرجی ئەبولادزێ Abouladzé کە لە کتێبخانەی پاتریارکی ئەرمەنی لە ئیچمیادزین کاردەکات دەستنووسێکی سەرنجراکێشی ئەرمەنی دۆزیوەتەوە کە وەسپی چەندین ئەلفبێ ی جۆراو جۆری تێداکراوە: یۆنانی، ئاسووری، لاتینی، قەبتی، عەرەبی و لە هەموویشی سەرنجڕاکێشتر، ئەلفبێی نەزانراوی "ئەلبانییەکانی" قەوقازە[77].

ئەمەش لە هەمان دەستنووسدا کە پرۆفیسۆر شانادزی بە دوورو درێژی لەسەری نووسیووە (تفلیس، ١٩٣٨)، سەرەتای نوێژێکی " بە زمانی مێدییەکان" تێدایە. " مێد" (مادای کۆن) لەسەر شێوەی ڕاستی مار *Mar*، بەڵام تا سەدەی نۆزدەهەم ئەرمەنییەکان ئەم تێرمەیان نەك هەر تەنها بۆ دەستنیشانکردنی مێدییە کۆنەکان بەکارهێناوە، کە شارەستانیەتەکەیان دەوروبەری ٥٥٠ ی پێش زایین بە دەستی کۆروش Cyrus سەرەنگوم بووە، بەڵکو وەك ناوی کوردەکانیش بە کارهێناوە. دەبێ باوەڕ بەوە بکرێ کە ئەرمەنییەکان لەسەر هەق بوونە کە ئەم تێرمە مێژوویییەیان

[77] بە هیچ شێوەیەك نابێ ئەم نەتەوە قەفقازییە لەگەڵ "شکیپتیە تاتارەکان" (ئارنۆبیت)ە بالکانییەکان لێکەڵبکرێن. ئەم زمانی قسە کردنەیە هێشتا لە لایەن کۆمیۆنیتەی بچوکی ئۆدی Oudi ی ئەو دیو قەفقاز قسەی پێدەکرێ کە وا پێدەچێ درێژەدەری ترادسیۆنی "ئەلبانیای قەفقاز" بێ.

بەکارهێناوە، چونکو چەندین لەبەرچاوگرتن لە قازانجی ئەوەن کە کورد نەوەی مێدیەکانن[٧٨].

ئەوەیان ئەو ڕستە کوردییەیە کە بە پیتی لاتینی لە ئەلفبێی ئەرمەنییەوە دەنگنوس کراوە- یەکێك لە هەرە نایابەکانی جیهانە و هیچ جێگەی گومان نییە.

پاکژ خودێ، پاکژ زەخم، پاکژ ڤێمەرگ، کو هاتی خاچێ عەسکەرمە، ڕەحمەتێ مە[٧٩].

"پاك هەر تەنها خودایە، پاك هەروا بەهێزە، پاك نەمرە ("نامرێ")، (تۆ) کە لەسەر خاچ هاتووی بە بەخشندەیی خۆت بەزەییت پێمانا بێتەوە".

دەستنووسەکە لەژێر چاوەدێری تۆما دو مێستۆف، مێژوونووسی زۆر ناوداری تەیموورلەنگ نووسراوەتەوە، کە سالی ١٤٤٦ مردووە. بەمشێوەیە بێ کۆپییەکە مێژووەکەی دەگەڕێتەوە بۆ دەستپێکی سەدەی پانزەهەم، بەڵام ئۆریژینالی ئەم کۆپییە بێگومان زۆر کۆنتریشە. دەستنووسەکە لە قرمەوە هێنراوەتە ئەرمێنیا کە کۆلۆنییەکی گەورەی ئەرمەنی لێبووە، بەڵام وەك چۆن تێکستە کوردییەکە دەبێ لە گۆشەیەکی دەوروبەری کوردستان نووسرابێتەوە، بۆیە دەبێ ئەوە پەسند بکەین کەوا تێکستەکە دووجار جێگۆرکێی پێکراوە: لە ئەرمێنیا بۆ قرم و لە

[٧٨] بڕوانە کارنامەی بیستەمین کۆنگرەی نێودەوڵەتی ڕۆژهەڵاتناسیی کە ساڵی ١٩٣٨ لە برۆکسێل بەسترا.

[٧٩] لەبەر ئەوەی خوێندنەوەی ئەم تێکستە بەو پیتە لاتینییەی مینۆرسکی نووسیوویەتییەوە هێندە سانا نییە، وا لەخوارەوە بە هەمان ئەو شێوەی مینۆرسکی نوسیویەتی دەینووسمەوە:
Pakej xode, pakej zahm, pakej vemark, koy hatti xaçe eskerma, rahmat-e ma

قرمیشەوە بۆ ئەرمێنیا. ئەم جێگۆڕکێیپێکردنە پێویستی بە کات هەبووە ! لە ئەنجامدا ئەم تێکستە چکۆڵەیەی ئێمە دەبێ لە ڕیزی دەوروبەری ساڵی ١٤٠٠ و لەوانەشە پێش ١٤٠٠-یش دابنرێ.

تێکستەکە گەلێك کورتە بە کەڵکی ئەوە نایەت بڵێین بە چ دیالێکتێك نووسراوەتەوە، ئامرازی ێچ (ژ) (*ej*) eç کە لە وتەی ئاخێوەرانی باکوورە، لەوانەیە لە حەوزی ئاراسەوە هاتبێ.

شنۆ

ئۆشنۆ Ushnu (ئۆشنوه Ushnuh، ئۆشنويهUshnuya)، ناوی ناوچه و شارێکه له ئازەربایجان. ئۆشنۆ کەوتۆته باشووری ورمێ و زۆربەی جار سەر بە ورمێ بووه. لقه ڕوباری سەرووی ڕوباری غەدیر (گادەر) ناوچەکه ئاودەدات کە دوای ئەوەی بە هەرێمی سۆڵدۆز تێپەڕ دەبێ لە سەمتی باشوور=ڕۆژئاوا دەرژێته ناو گۆڵی ورمێ. ناوچەی لاجان کەوتۆته باشووری ئۆشنۆ کە دەگاتەوە ساوج–بولاق. شاری ئۆشنۆ (٧١٠ ماڵ) کەوتۆته سەر لقه ڕوباری چەپی گادەر (چۆمی چل ئاش " ڕووباری ٤٠ ئاسیاو)ـ کە لە دولی گێلاس دەردەچێ و ناوچەکە بە مەرگەوەر دەبەستێتەوە.

خەڵکی ناوچەکە کوردن. شارەکە و و گوندەکانی هۆزی زەرزای تێدا نیشتەجێن و ٢٥ ئاوایيەکانی دیکە–هۆزی مامەشی تێدا نیشتەجێن٠ کە لە بەشێکی لاجان و بەشێکی سۆڵدۆزیش نیشتە جێن).

ڕێی تێدەچێ کە لە هەڵکۆڵینە خالدییەکاندا (وانییکەکان)* ناوی ئۆشینی Ushini هەمان ناوی ئۆشنۆ Ushnu بوو بێت. راویلنسۆن ئاوایی سینگان (لە ٥ کیلۆمەتری باشووری– ڕۆژئاوای ئۆشنۆ) بە ئاوایی Σίνχχρ ی ناسیوەتەوە کە بەتلیمۆس لە بەرگی شەشەم لە ناو مێدیا ناوی دەهێنێ. شاری ئۆشنۆ لە سەرچاوە عەرەبییەکاندا لەوەتای اصطغری ، لا: ١٨٦ ناوی هاتووە. ئەم نووسەرە دەڵێ ئۆشنۆ الزريه al-Adhariya بەشێك بووە لە قەڵەمڕۆی هۆزی بەنو رودینی، کە دەخرەکان Dakhrakan و تەبریز [نیرێز؟ Niriz] دەگرێتەوە، بەڵام ابن حوقل، لا: ٢٤٠، تێبینی لەناوچوونی ئەم هۆزە دەکات. ستایشی دەوڵەمەندی سەوزە و میوەجاتی ئۆشنۆ دەکات. بەرهەمە سروشتییەکانی (هەنگوین، بادەم، گوێز) دەنێرتە دەرەوە و مەرومالاتیش بۆ بۆ موسڵ و جەزیرە. "پێدەشتەکەی" (بادیە badiyya – لاجان؟) هی کوردەکانی هەزبانییە کە هاوینان لە (یەصی فونا) بەسەر دەبەن. [بنکەی سەرەکی ئەم کوردانە لە ئەربیل بووە، بڕوانە هەمان سەرچاوەی سەرەوە II لا: ١٢٠٠ . ناوی هەزبانییەکان hadhbani (هەزەبانی) لە ناوی هەرێمی ئەدیابین (بە ئاشووری عەزیاب Hadhyab)، کە مەڵبەندی قەزاکەی ئەربیل بووە].

ئێمە هیچ شتێك لە بارەی گەیشتنی کوردی زەرزا بۆ ئۆشنۆ نازانین (کە دەشێ لقێکی کۆنە هەزبانی بن) بەڵام زەرزا لە کتێبی (مسالك الابصار) ی شهاب الدين ئەلعومەری کە دەوروبەری ساڵی ١٣٣٥ (بڕوانە چاپی نوێ،

* Wanniques

بەرگی سێزدەهەم، ١٨٣٨، لا: ٣٠٠-٢٩) ناوی هاتووە. نووسەرەکەی ئەم ناوە وەکوو ولد الداب لێکدەداتەوە کە Quatremère بە شێوەی ولد الدهب " مندالانی زێڕ" (بە کوردی زار + زاروو).

لە شەرەفنامە ئەو پەرەگرافیەی لە بارەی زەرزا کە لە بەرایی دا هاتووە لە هەموو نوسخە دەستخەتەکان لە بیرکراوە. زەرزاییەکان دەبێ دەر و ناوچەییێکی بەرفراوانیان داگیر کردبێ. لە پەرەگرافێکی بڕاوی، بەرگی یەکەم، لا: ٢٨٠، وا پێدەچێ شەرەفەددین بڵێ کە لاجان لە لایەن پیر بۆداق، یەکەم سەرۆکی هۆزی بابان (سەدەی پانزەهەم) لە زەرزایەکان سەنرابێتەوە. شەرەفەددین (لە بەرگی یەکەم، لا: ٢٧٨) باسی ئەو شکستەش دەکات کە سولێمان بەگی سۆران (لە سەردەمی مورادی سێیەم، ٩٨٢-١٠٠٣) بە زەرزاییەکانی هێنا.

ئۆشنۆ دەکەوێتە سەر ڕێگەی هاتووچۆی نێوان موسڵ و زەوییەکانی گۆڵی ورمێ (مووسڵ-ڕواندوز-ڕاڕەوی کێلە شین[+ ٣٢٥٠ مەتر] -شنۆ-ورمێ یا مەراغە. ئەم ڕێگەیە لە زستانان بەفر دەیگرێ و زۆر ئاستەنگ ترە لەو ڕێگەیەی کە لە ڕێگەی ڕاڕەوی کێلە شین (لە باشووری کێلە شین) لە ڕواندووزەوە بەرەو ڕایات دەچێ و بەرزاییەکەی ٢٣٩٠ مەتر زیاتر نییە. ڕاڕەوی کێلە شین (بە کوردی "کۆتەلی شین"* بە تایبەت بە کۆتەڵ و هەڵکۆڵینی دوو زمانەی (ئاشووری-خالدی) بەناوبانگە کە دەوروبەری ساڵی ٨٠٠ ی پێش زایین لە دەورانی پاشای خالدی ئیشپیونی Ishpuini و کوڕەکەی مەنوە Menua جێگیر کراوە. کتێبی مسالك الابصار، وەرگێڕاوی Quatremère لا: ٣١٥، ناوهێنانێکی زۆر دوورودرێژی چیای

* لە تێکستەکە فرانسییەکە بە هەڵە نووسراوە " کۆتەڵی سەوز"، وەرگێڕ

حجرین Hadjarain واتە " دوو بەردەکە" ی تێدایە (کێلە شین و کۆتەلی هاوشێوەی تۆپزاوە لە باشوور-ڕۆژئاوای کێلە شین). لە گێڕانەوە ئەفسانەییەکەی تەبەری بەرگی یەکەم، لا: ٤٤٠ لەسەر هێرشەکەی پاشای یەمەن (رعیش بن قیس) لە ناوچەی موسڵ، ئەویش دەڵێ کە ژێنێڕالەکەی شور بن العطاف داستانی پاڵەوانێتییەکانی لەسەر "چیای دوو بەردەکە (حجرین) هەڵکەندووە کە لە ئازەربایجان ناسراوە". ئەم دوو تێکستە لە لایەن هۆفمان دۆزراونەتەوە G. Hoffmann, Auszuge, p. 249-50

تۆپۆنۆمی ناوچەکە (بە ئارامی ئاشنۆخ، ئاشنا) ڕەنگدانەوەی بوونی کەونارای توخمی مەسیحییە کە ئێستە لە ناوچووە (بڕوانە ناوەکانی سەرگیس، دنحا، بیمزورتە). ساڵی ٩٠٨ مەسیحییەکی ئۆشنۆ کلێسای سانت سێرگ Saints Serge و باخوسی Bacchus لە نزیک مەلاتییە دروستکردووە. ساڵی ١٢٧١ کاتۆلیکی نەستۆرییەکان دنحا بۆ ئەوەی چاکتر لە لایەن دەسەڵاتکارانی مەنگۆل پارێزراو بێ بارەگەی ئەسقەفییەکەی ئاسووری گواستۆتەوە ئۆشنۆ (Assemani ، بەرگی دووەم، ٣٥٠، ٤٥٠). کلێسایەکی کۆنی مەسیحی دەشێ لە ژێر کەلاوەکانی دێری شێخ ئیبراهیم (نزیك بە سینگان Singan) شاردرابێتەوە کە لە لایەن موسلمان و مەسیحییەکان پیرۆز کراوە. ڕاولینسۆن، لا: ١٧ وای دەبینێ کە گلکۆی قەشە ئۆشنو ئەبراهامی تێدایە، کە ساڵی ١٢٨١ بەشداری لە پیرۆزکردنی کاتۆلیکی نەستووری یاهبالاهای سێیەم دا کردووە.

بنچینەکانی کورد

بیبلیۆگرافیا

Voir le mot URMIYA ; Rawlinson, *Notes on a JourneyfromTabriz ; J R G S*, X, 1840, p.15-24 ; Fraser, *Travels in Koordistan* (1834), Londres 1840, I, 89-98 ; Bittner, *Der Kurdengau Uschnûje etc., Sitzungsb. Ak. Wien*, CXXXIII, Vienne 1895 ; Lehmann-Haupt, Armenien, I, 240, 260; De Morgan, *Mission scientifique en Perse, Recherches archélologiques*, 1896, I, 261-83 (Kela-Shïn) ; cf. aussi Etudes géographiques, 1895, II, index.

Sur le Kela-Shïn voir la biblographie dans Lehmann-Haupt, *o. i.,* et en détail dans Minorsky, *Kela-Shïn*, *Zap*., 1917, XXIV, p. 146-93.

لە ڕاستەوە بۆ چەپ: کوردۆییێف، د. محمد مکری و مینۆرسکی

مۆسکۆ ١٩٦٠

ئەرشیڤی تایبەتی مکری

ئیندێکسی ناو و شوێن

I

ئیندێکسی ناو

ئا

ئاغا موحەمەد قاجار: ٨٠

ئاندرێیا: ٣١

ئیبن حەوقەل: ٣١

ئاترۆپاتین: ٢٢، ٣١، ٣٥، ٣٩، ٤١، ٤٦

ئاتەشبەگی: ١٥٠، ١٦١

ئەردەشێر: ٣٢

ئەلابریا: ٣٦

ئێللیپی: 36

ئەرمەنییەکان: ٣٠، ٣٩، ٤١، ٤٦

ئوداکی: ٣٧

ئازا : ٣٧

ئۆلیسیونیو: ٣٧

ئیرانزوو : ٣٧

ئاخشێری: ٣٧

ئێریسیننی: ٣٧

ئاشوورنەصرپال: ٥٦

ئیبراهیم پاشا: ٥٩

ئیسماعیل حەقی پاشا: ٥٩

ئەمانوڵڵای یەکەم: ٦٦

ئۆجاغ کا خدری (تیرە): ٩٥

ئەلیکساندەری یەکەم: ٦٦

ئێتاخی(هۆز): ٧٤

ئاختەچی(هۆز): ١٠١، ١٠٣، ١٠٦

ئومێدبەگی(هۆز): ٧٤

تەمەرتووزە(هۆز): ٧٥

ئالان: ٢٤، ٩٠-٩١، ٩٥، ٩٩، ١٠٢

ئەخمینییەکان: ١٠٠، ١٢٠

ئۆ. مان: ١٠٢، ١٠٦، ١٣٨

ئێل تەیموور(هۆز): ١٠٣

ئەلقاس میرزا: ١٠٣

ئەمیر بەگ: ١٠٣-١٠٤، ١٠٦

ئەمیر پاشا: ١٠٤-١٠٥

ئۆلغ بەگ: ١٠٤

ئەسکەندەر مونشی: ١٠٤

ئەحمەد خان: ١٠٥

ئینگلیز: ٦١، ٧١، ١٠٥، ١١٧، ١١٩، ١٧٠، ١٩٥، ٢٠٧، ٢١٣

ئیختیار الدین: ١٠٨

ئەهلی هەق(تایەفە): ٥، ١٢، ١٦، ١٨، ٢٠، ٢٣-٢٤، ٧٦، ١٦، ١٢١، ١٢٧، ١٣٧، ١٣٩، ١٤٣، ١٤٩، ١٥٠، ١٥١، ١٥٣، ١٥٦، ١٥٧، ١٥٩، ١٦١، ١٦٣، ١٦٤، ١٦٦ن ١٦٨، ١٧٢، ١٧٣، ١٧٤، ١٧٦-١٧٨، ١٨٣، ١٨٦، ١٨٧، ١٨٨، ١٩٣، ١٩٥، ١٩٨

ئەرکەوازی(تایەفە): ١١٦

ئازاد خان: ١٢٦

ئیبن موهەلیل: ١٢٩

ئیبن ئەلفەقیع: ١٢٨

ئیبن فەقیە: ١٢٩

ئیبن ئەسیر: ١٣٠

ئەلعومەری: ١٣٠

ئیسرافیل: ١٧٣، ١٧٥

ئاتەشبەگ: ١٥٠-١٥١، ١٥٦، ١٦١، ١٧٦، ١٨٧

ئیڤانۆۋ: ١٦٤، ١٩٨

ئێزدییەکان: ١٥٦، ١٩٥، ١٩٧-١٩٨

ب

بابا ئەمیری: ١٠٥

بابا تاهیر: ١٩، ١٦٠

باباناعوس: ١٥٦

بەتلیمۆس: ٤٠-٤٢، ٧٩، ٢٢٠

بەختیارییەکان (هۆز) : ٣٢

بن مەرد: ٤٥

بن ششع: ٤٥

بن حەرب : ٤٥

بن حوازن: ٤٥

بابان(هۆز): ٥٦-٦٠، ٨٠، ١٠٢-١٠٣، ١٠٤، ١٠٨، ١٣١، ٢٢١

باپیر ئاغا: ١٠٥

باوە یادگار: ١٦٠، ١٨٠

برزۆزوسکی: ٥٦

بڵباس(هۆز): ٥٧، ٩٤، ٩٦، ١٠٥، ١٠٧، ١٠٨

بابا سلێمان: ٥٧

بابا بوزرگ: ١٧٤-١٧٥

بالەوەند(هۆز): ٥٧

بیلێربیك: ٧٩، ١٢٧

بریاجی(تیرە): ٩٥

باریك (هۆز): ١٠٢

بۆداق سوڵتان: ١٠٥

بەختیارخان: ٣٢

باباخوشین: ١٣٧، ١٦٢

بەکتاشی: ١٥٩، ١٦٤

بێنیامین: ١٥٧، ١٧٥، ١٨٠، ١٨١، ١٨٩

بینایمین دو تودیل: ١٩٠

باوکە کەرمەلی: ١٩٥، ١٩٧، ١٩٨

باجورانەکان: ١٩٧

پ

پێرسیس: ٣١
پێرس: ٣٢، ١٠٠
پیرگام: ٤٢
پیلسەری سێیەم: ٥٦
پیر بۆداق: ٥٧، ٥٩، ١٠٧، ٢٢١
پرپشا(هۆز): ٧٥
پیرشهریار: ٧٧
پیر ڕەزبار: ١٧٦
پیران(هۆز): ٩٤
پنیانش(هۆز): ١٤٦-١٤٧
پیر موسی: ١٣٨، ١٥٢، ١٧٤

ت

تۆرۆ- دەنگین : ٣٦
تاتی(دیالێکت): ٨٨
تانجەڕۆ: ٥٤، ١٢٦
تاتان (ڕووبار) :٥٥
تەهرودی (دیالێکت): ٧٨
تیلەکۆ : ٦٨، ٧٧، ٩٦
تیۆفان: ١٢٧
تاڤێرنییێ: ١٣١

تەیموور: ٩٤، ١٧٩
تەها خوشاك: ١٩٦
تارق محەمەد ئەورەحیم: ١٣

ج

جاف (هۆز) : ٥٨، ٧٣-٧٥، ٧٧، ١١٦، ١٢٦، ١٣٢ن ١٦٢
جوولەکە: ٥٩، ٦١، ٦٦، ٦٧، ٧٧-٧٨، ٩٣، ٩٦، ١٢٦
جمال الدین: ٧٠
جەعفەر پاشا: ١٠٤
جامەیی حەق : ١٣٨
جهانشا: ١٦١

چ

جۆرجیەکان : ٣١
چریکۆڤ: ٥٥، ٥٨، ٦٦، ٨١، ١٣٢، ١٤٧
چەغەتوو (ڕووبار): ٦٨، ٧٧، ٨٨، ٨٩، ٩١-٩٢، ٩٦، ١٠١، ١٠٤، ١٢٣
چل چەشمە (بەرزایی): ٦٧-٦٨، ٧٥
چۆپی(هەڵپەرکێ): ٩٨
چەلەبی(تایەفە): ١١٦
چابوقلو(هۆز): ١٠٢
چولق میر عەزیزی: ١٤٦
چراغ سوندوران : ١٥٩

ح

حاجی کاك ئەحمەد: ٦٠

حمد الله مستەوفی: ٨٧

حسێن خان: ١٠٦

حەسەن خان چەلەبی: ١١٦

حەسەن بەگی جەلا لوو: ١٣٨

حەسنەوی: ١٤٦

خ

خارخار: ٣٦

خالدی ، خالدییەکان: ٣٦، ٩٩، ٢٢١

خورشید ئەفەندی: ٥٥، ٥٦، ٥٨، ١٣١، ١٩٩، ٢٠١

خانیکۆڤ: ٦٩

خوسرەو خان: ٨٠

خەسرەو پەروێز: ١٠١

خەراتەکان(هۆز): ٧٥

خدر پاشا: ١٠٤

خدری : ١٠٨

خاوەندگار: ١٣٧، ١٥١، ١٥٢، ١٥٧، ١٦٠، ١٧٣

خاتوون دایره: ١٣٨، ١٦٢، ١٧٤، ١٧٦

خاتوونه بەشیر: ١٣٨، ١٦٢

خربارجان: ١٤١

خەلیفه مەهدی: ١٤١

خان ئاتەش: ١٥٩، ١٦١

خروس کوشان: ١٥٩

خوشین : ١٣٧، ١٦٠، ١٦٢، ١٧٤

د

دوراج(هۆز): ٧٥

دێۆکەسی: ٣٧

دەچڵە (رووبار) : ٣٠، ٣٩، ٤٢، ٤٥، ٥٤، ٥٨، ٧٤، ٨٩، ٩٠، ٦٢، ١٧٦

دێبوکری: ٩٣، ١٠٢، ١٠٦، ١٠٧

دربکه: ١٠٢

دلیان(تایەفه): ١١٦

درمای(تیره): ٩٥

دیلان(تیره): ٢٠٠

دو مۆرگان: ١٠٠: ١٠١، ١٠٦

داود: ١٣٨، ١٥٢، ١٥٣، ١٥٩، ١٦٤، ١٧٤، ١٧٥، ١٨١، ١٨٩

داود کەبود: ١٨٩

دودان: ١٣٨، ١٥٢

دونبلی(هۆز)

ر

ڕیچ: ٥٦-٥٩، ٦٥-٦٦، ٧٢، ٨٠-٨١، ١٠٦، ١٠٨، ١٢٦، ١٢٩، ١٣٠

ڕەزا قولی خان: ٨١

راولینسۆن: ٩٦، ٩٩، ١٠٠، ١٠٦، ٢٢٢

ڕشید الدین: ١٠١

ڕۆستەم: ١٠٣، ١٥٨
ڕووس، ڕووسەکان: ١٢، ٢٠٠
ڕەمزیار: ١٥٢، ١٧٤، ١٧٦

ز

زرسپ: ٩١
زالی عادیل: ١٤٧
زولفەقار: ١٨٠
زازا(دیالێکت): ٣٣، ٧٨، ١٣٠، ١٩٤

س

سارالْ (هۆز): ٧٥
ساکورییەکان (هۆز): ٧٥
ستریێك: ٣٧، ١٢٧
سامی، سامییەکان: ٣٠، ٤٥، ١٠٢
سیمێرییەکان: ٣٨
سیلیودی: ٤٢
سیخارس: ٣٨-٣٩
سترابۆن: ٣١-٣٢، ٤٠
ساتراپی: ٣٠
سارگۆن: ٣٦-٣٧
سیروان (ڕووبار): ٥٤، ٧٠-٧٣، ٧٦، ١٢٥، ١٢٦، ١٣٨، ١٦٠، ١٦٢، ١٧٦
ساسانی، ساسانییەکان: ٣٢، ٥٦، ٧٩، ١٢٢، ١٢٨، ١٢٩

سویێسنییەکان(هۆز) : ٩٥، ١٠٢
سەنجابی(هۆز): ١٧، ١١٥، ١١٦
سوڵدووز(هۆز): ١٨
سەقر (تیرە)57 :
سلێمان پاشا: ٥٩
سولێمان خان: ١٣١
ساروخ: ٦٨
سێڤەر (پەیماننامە): ٦٠
سامنانی(دیالێکت): ٧٨
سیسار: ٦٥، ٧٩، ١٤١
سوڵتان سەلیم: ١٠٣، ١٤٦/ ٢٠٩
سوبحان وێردی خان: ٨٠
سەیفەددین: ١٠٢
سوڵتان: ٧٢
سوڵتان موڕادی سێیەم: ١٠٣
سوڵتان موحەمەدی سێیەم: ١٠٣
سوڵتان سوهاك: ١٣٧، ١٣٩، ١٥١-١٥٣، ١٥٧، ١٥٨، ١٦٠-١٦٢، ١٦٣، ١٧٤، ١٧٥، ١٧٦، ١٨٠، ١٨١، ١٨٣، ١٩١، ١٩٢
سوڵتان ئیسحاق:٥، ١٨، ١٣٧، ١٣٨، ١٣٩
سلطان مراد بن سلطان: ١٤٧
سوڵتان تەقی: ١٤٧
سوڵتان ئەحمەد: ١٤٦
سلێمان بەگی سۆران: ١٠٧

سیموەند (تایەفە): ١١٦
سورخەوەند(تایەفە): ١١٦
تەیسەفوون: ١٢٨
سەید موحەمەد: ١٥٧-١٥٨
سەعید خان: ١٧٣
سەید عبد السید: ١٦٢
سەید کەلار: ١٧٩
سارەلی، سارەلییەکان: ١٥٩، ١٩٦، ١٩٧
سەید عبد العظیم میرزا: ١٦١
سۆن: ١١٦، ١٣٢
سەلمان: ١٥٢، ١٧٤، ١٧٥
سیم: ١٨١-١٨٢، ١٨٦
سەقنقور: ١٨١
سمکۆ: ٢٠٠-٢٠١

ش

شانیدزێ: ٤٤
شێخ مەحموود: ٦٠-٦١، ١٦٢
شێخ ئیسماعیلی(هۆز): ٧٥
شکاك، شکاکەکان (هۆز): ٥، ١٦، ١٤٧، ١٩٩، ٢٠٠، ٢٠١
شەقاقی(هۆز) : ٥، ١٦، ٢٠٣-٢٠٥
شیندلەر: ٩٣
شاپوور: ١٨١

شێخ سەعید غەوساباد: ٩٧
شێخ عوبەیدوللای شەمدینانی: ١٠٥
شێخ حەیدەر: ١٠٤
شێخ عومەر:١٢٧
شەککی: ١٧
شموله: ١٠٢
شێرخان: ١١٧
شا ئیسماعیلی سەفەوی: ١٤٦، ١٦١
شا تەهماسپ: ١٠٣، ١٠٨
شا عەباس: ١٠٤
شمس الدەولەی بویهی: ١٤٦
شەبەك: ٥، ١٦، ١٥٩، ١٩٥، ١٩٦، ١٩٧
شەمسکی (تیرە): ٢٠١

ص

صەبریشۆ: ١٣٣
صارم: ١٠٣
صەفی خان: ١٤٣
صاحب مالك: ١٤٧
صەم صام الممالك: ١١٧

ع

عەبدوڵڵا پاشا: ٥٨
عوزێم (ڕووبار)54 :
عەرەب: ٦٠-٦١، ٧٣، ٧٩، ٩٠، ١٠٧، ١٢٠، ١٢٧، ١٢٩، ١٧٣، ١٩٤

عەلی ئەکبەری: ۸۰
عەبدوڵلا بن عومەر: ۷۳
عەزیز خان: ۱۰٦
عوسمان پاشا: ۱۳۲
عادیلەخانم: ۱۳۲
عەلی: ۱۹۷
عیسا: ۱۳۷، ۱۵۸، ۱٦٤، ۱۸۸، ۱۸۹
عەلی ئەکبەر خان: ۱۱۷
عەلی همت خان کولیایی: ۱٤۳
عائیشە: ۱۵۳
عیزرایل: ۱۷۳: ۱۷۵
عەبدۆیی (تیرە): ۲۰۰
عەباس میرزا: ۲۰٤

غ

غازی قڕان: ۱٤٦

غازی بەگ : ۱٤۷

ف

فاوست : ٤۳
فەرهاد میرزا: ۸۱
فارس (ئیمپراتۆریا) : ۳۰

فەشەندی: ۸۷
فەقێ ئەحمەد:۱۰۵– ۱۰٦
فەتح عەلی شا: ۱٤۳
فاتیمە: ۱۷٤
فرەنجینشان: ۱۸۱

ڤ

ڤۆن لوك: ۱۳۰
ڤۆلگا (ڕووبار): ۱۱

ق

قوبادی(هۆز) : ۷٤
قەرەتوورە(هۆز): ۷۵
قەرەج(هۆز): ۱۲۰
قاسم خان: ۱۱۷
قلیج خان: ۱٤۷
قزلباش: ۱۵۹، ۱۷٤، ۱۸۹، ۱۹۰، ۲۰٤
قەمبەر: ۱۷٤
قورمزی: ۱۷٦
قۆشچی– ئۆغلی: ۱٦۱، ۱۸۱، ۱۸۳

ك

کاردۆ: ۳۰–۳۱

کاردۆخ: ٢٩، ٤٣

کیرتوا: ٣١-٣٢، ٤٠-٤٤٢، ٤٥-٤٦

کەیغان: ٥٧، ١٠٦

کەریم خانی زەند: ٨٠، ١٢٦

کلاو سپی: ٥٩

کاتۆلیکی کلدانی: ٥٩

کەلهور (هۆز): ٧١، ٧٣

کۆهگیلۆ(هۆز) : ٣٢

کۆماسی (هۆز): ٧٤

کلاشی(هۆز): ٧٤

کۆراگا(هۆز75 :)

کولیایی(هۆز): ٨١، ١٤٣

کۆلۆنێل ئەیاس: ١٠٥

کۆسا: ١٣٠

کۆکە: ١٠٢

کاکە رەزا: ١٧٤

کاکەیی(هۆز): ١٦٢، ١٩٦

کاردار (تیرە): ٢٠٠

گ

گادد س. ژ. : ٣٩

گیمیرێ : ٣٨

گەلگامش : ٥٦

گۆران : ٢٢، ٣٣، ٥٩، ٧٥-٧٨، ٨٠، ١١٦، ١١٩، ١٣٨، ١٥٩-١٦٠، ١٦١، ١٦٦، ١٦٨، ١٧٠، ١٧١-١٧٣، ١٧٦، ١٧٩-١٨٠، ١٨٥، ١٨٩، ١٩٤

گیوەکەشییەکان(هۆز): ٧٥

گەڵباغی(هۆز): ٧٥

گەورکی(هۆز): ٩٤-٩٥

ل

لاتیس: ٣١

لیدی: ٣٩

لولوو (زمان) : ٥٦

لوڕ (هۆز) : ١٨

لور وکلاوکەر(هۆز): ٧٦

لالا(هۆز) : ٧٥

لیکلاما: ٥٩، ٧١، ٧٦-٧٧

لۆلۆ: ١٢٧

م

ماکلێر: ١٦٩، ١٨٢

مەئموون بەگ: ٨٠

مەندوومی (مەنمی) (هۆز) : ٧٥

مەحموود جوبرایلی(هۆز)75 :

مواسی خۆریەنی: ٤٤

میسرییەکان: ٣٩

ماردەکان: ٣٢، ٤٠-٤١، ٤٥، ٤٦

مێدیا (زمانی): ٣٥، ٤٥

مانی، مانییەکان (گەل): ٣٦-٤١، ٤٥-٤٦

مارکیوار: ٣٥، ٤١

ماندا (عەشیرەت): ٣٨

ماردوا: ٤٠

مارگیانە: ٤٠

مەحموود پاشا: ٥٨، ١٣٢

موحەمەد شا: ٨١، ١٠٣

حەمە (موحەمەد) خان: ١٠٩

موحەمەد فازیل پاشا: ١٠٥

مەحەمەد حەسەن میرزا: ١٦١

مەسعودی: ٤٥

مەلیك فەیسەل: ٦٠

مالکۆم: ٦٦، ٨١

مەولاناوا: ٦٨

میلی-محەمەد: ٦٩

مەحلاتی(دیالێکت): ٧٨

مەمۆیی (تایەفە)80 :

مەنگوڕ(هۆز): ٩٤

مەموودی(هۆز): ١٠٤

میرزا مەهدی خان: ١٠٤

مامەشەکان(هۆز): ٩٤

مەڵکاری(تیرە)95 :

میلان(تیرە): ٢٠

مەنوو: ٩٩

مار یابەبەلاها: ١٠١

موکریا(هۆز): ١٠٢

موکریان: ٢٠، ٩٧

موقەددەم(هۆز) : ١٠٥

مسعر بن مهلل: ١٢٧-١٢٨

موستەفا: ١٣٨

مینۆرسکی: ١-٢، ٥، ٧، ٩، ١١-١٥، ٢٠، ٣٣، ١٥٠، ١٦٨، ١٧١، ١٨٤، ١٩٢، ٢٢٥

موعاویە: ١٥٧

مەریەم: ١٥٨، ١٦٤، ١٨٨، ١٨٩

مەلیك تاوس : ١٦٤، ١٩٨

مورتەزا عەلی : ١٧٤

مەحەمەد: ١٨٢

مامە جەلال: ١٧٤

موستەفا داودان: ١٧٤

میکایل : ١٧٣، ١٧٥

میراخور جیهانشورا : ١٨٢-١٨٣

موتەهیری کوری تاهیر: ١٩٠

مارف خەزنەدار (دکتۆر): ١٥

ن

نادر شا : ٨٠، ١٠٤
ناپۆلیۆن : ٦٦
نەڵۆس : ١٠٢
نەقشبەندی: ٧٦-٧٧، ١٢٣، ١٢٦
نوراللەخان : ١٠٨
نیمڕاهـ : ١٢٨، ١٣٠
نیعمەت الله : ١٥٦
نزار بەگی : ١٤٧
نور عەلی شا : ١٥٦
نۆچیر: ١٧٤
نەسیم : ١٨١

و

واللی : ٣٧
والی خەسرەو خانی یەکەم : ٦٦
وەتکەوەندی(تایەفە) : ١١٦

هـ

هێردۆت : ٣٠، ٣٧
هێرزفێلد : ٥٦، ١٠٠، ١٢٨
هەمزە ئەسفەهانی : ٣١
هەمەوەند (هۆز) : ٥٨

هەوەتوو(هۆز) : ٦٨، ٧٥، ٩٦
هەڵۆخان : ٨٠
هرز-ئالان (تیرە): ٩٥
هاریس: ١٠١
هەرقەل: ١٠١
هێرکلیوس : ١٢٩
هەق نەزەرانی(تایەفە) : ١١٦
هۆلاکۆ: ١٣٠، ٢٠٩
هینۆ: ١٨١

ی

یاقوت: ٩٠، ١٢٨
یاقووت موزەفەر ئەلدین: ١٣٠
یادگار: ١٨٣، ١٨٠
یوسف زیائەدیین: ١٩٩

II

ئیندێکسی شوێن

ئا

ئاغەڵان: ٩٩
ئالان(دۆڵ): ٩٠، ٩١، ١٠٢
ئالان (قەزا): ٩٥، ٩٩
ئاترۆپاتین: ٣١، ٣٥، ٣٩، ٤١، ٤٦
ئەشتهاردی: ٨٨
ئاشوور، ئاشووری (وڵات) : ٣٠، ٣٦ن ٣٨–٤٠، ٤٢
ئۆرارتۆ(شانشین): ٣١
ئەرمەنستان: ٣٢، ٧٨، ١٧٢
ئێران: ١١، ٢٢ن ٣٢–٣٦، ٥٣، –٥٥، ٥٨، ٦١، ٦٥، ٦٧، ٧٠، ٧٢–٧٣، ٧٥، ٧٨، ٨٠، ٨٨، ٨٩، ٩٠، ٩٤، –٩٦، ١٠٣، ١٠٥، ١١٦، ١٢٣، ١٤٥، ١٤٩، ١٥٩، ١٦٩، ١٧٦، ١٧٧، ١٨٩، ١٩٠، ١٩٣، ١٩٦، ١٩٧، ١٩٩، ٢٠٠، ٢٠٤، ٢٠١
ئیزیرتۆ: ٣٧
ئازەربایجان: ٣٥، ٦٧، ٨٨، ١٠٦، ١٢٨ن ١٣٣، ١٤١، ١٥٩، ١٦٠، ١٧٧، ١٧٨، ١٨٩، ١٩٣، ١٩٤، ٢١٩، ٢٢٢
ئومان ماندا: ٣٨

ئیرچك: ٤١
ئاراس: ٤١، ٤٤، ٢١٨
ئەندزاڤلیسك: ٤٣
ئەخلات: ٢٤، ٤٤
ئەزمڕ: ٥٥
ئاغجەلەر :٥٦
ئەردەڵان : ٦٥، ٧٣، ٧٦، ٧٨، ٧٩، ٨٠، ٨١، ١٠٨، ١٢٣، ١٣٠، ١٣١
ئا ویەر (چیا): ٦٦
ئەبیبی(چیا): ٩٦
ئۆنجالك (چیا): ١٤٥
ئاغوان(چیا): ١٤٥
ئەمانوڵڵاخان (تەلار): ٦٦
ئێلاق: ٦٩
ئەسفەندئاباد: ٦٩، ٧٤–٧٥
ئەسپیا ورین: ٨٨
ئاڵوەت: ٩٠
ئەختاچی: ٩٣
ئێل تەیموور (ئا وایی): ٩٤، ١٠٣
ئەستەموول: ١٣، ١٣١
ئەلاباریا: ١٠٠
ئەلوەند: ١١٥–١١٦: ١٢٠
ئیندرقاش: ١٠٠
ئەجاری: ١٠٤

ئاغ داغ: ١١٥
ئامێدی: ٢٤، ١٠٣، ١٣١
ئەنزەل: ١٤٥
ئالیق(قەزا): ١٤٦
ئاشا ئاغا: ١٤٧
ئاجەر: ١٦١
ئەلبورز: ١٧٢
ئەردەبیل: ٢٠٤
ئۆشنۆ(شنۆ): ٦، ٢٠، ٨٨، ٨٩، ٩١، ٩٤، ٩٧، ١٠٠، ١٠٧، ٢١٩، ٢٢٠، ٢٢١، ٢٢٢

ب

باڵەك: ٩١
بۆتان: ٢٩
بابل، بابلییەکان: ٣٧-٣٩، ٥٦، ٢٠٩
بیت قاردوو: ٤٢
بۆهتان: ٣٠، ٤٣
بەرەدی(چیا): ١٤٥
بازیان: ٥٤، ٥٦، ١٢٩
باسەڕە: ٥٤
بابە گوڕگوڕ: ٦٩
بێستوون: ٧٧، ١٤٢، ١٦١
بانە: ٦٧، ٧٧، ٨٨ن ٨٩، ٩٠، ٩٢، ٩٣، ٩٥، ٩٦، ٩٩، ١٠١، ١٠٨، ١٠٩، ١٢٣، ١٣٣

برۆکسێل: ٨، ١٣، ٢٥، ٢٧
بابیت: ٥٦
بەغدا: ٥٨-٥٩، ٦١، ١١٩، ١٣٠، ١٣١ن ١٦١ن ١٧٧، ٢٠٨، ٢١٠، ٢١١، ٢١٢
بیجار : ٦٧: ٦٩، ١٤٢
بابان (قەزا): ٥٩، ١٠٣، ١٠٤
باڵابەند: ٦٧
باشماخ: ٦٨
بەربار (ئاوایی): ٦٨
بێڵەوار : ٧١، ٧٣، ٧٤، ٧٥، ١٤٢
بێتووش: ٩٠، ٩٥
بەردەسۆر: ٩٢
بالوول: ٩٢
بۆکان: ٩٣، ١٠٦
بەلواو: ٩٦
بناخۆی: ٩٦
بێهی: ٩٣
باریك(دۆڵ): ١٠٢
بانگا(دۆڵ): ١٤٥، ١٤٦، ١٤٧
برادۆست: ١٠٣، ١٤٥، ١٤٦، ١٤٧، ١٩٩، ٢٠٠
بیرۆز(قەڵا): ١٠٨
باڵامبۆ: ١٢٦
بانیخێلان: ١٢٨

باستیلە: ١٩٨

بەردۆك: ١٤٦

بەشپیتە: ١٩٧

باشقەڵا: ١٩٩، ٢٠١

پ

پژدەر: ٥٥، ٥٧، ٦١، ٩٠

پارسوا: ٣٦، ٣٧، ٣٩، ٤٠، ١٠٠

پاریس: ١٢، ١٣

پەیکوڵی: ٥٤، ٥٦، ١٢٨

پیر-عومەر (لووتکە): ٥٤، ٥٦

پیرەمەگرون: ٥٤

پیران (دۆڵ): ٥٥، ٩٤

پێنجوین: ٥٥، ٦٧، ٧٢، ٧٤، ٩٦، ١٢٧، ١٣٢

پەنجەی عەلی (چیا): ٦٩، ١٤٢

پلنگان71-70 :

پاوە: ٧٣، ٧٧

پەسوێ: ٨٩، ٩٤، ١٠٥

پاش-ئاربابا: ٩٦

پاتاق: ١٢٠

پیترەسبوورگ: ١٢، ١٥

ت

تەتەهوو: ٨٨-٩٤، ٩٦، ٩٨، ٩٩، ١٠١، ١٠٣

تخوما: ٥٤

تاسڵووجە: ٥٤

تەبارستان: ٣١

تورکیا: ١٢، ٣٦، ٥٩، ٦٧، ٧٢، ٨٩، ٩٠، ١٠٥، ١١٥، ١١٦، ١٣١، ١٣٢، ١٤٥، ١٤٦، ١٩٩، ٢٠١

تمۆریك : ٤٣، ٤٥

تاووق چای: ٥٤

تاران: ١١، ١٢، ٨١، ٨٧، ١٠٩، ١٥٩، ١٦٨

تاراتال: ٥٥

تەیەت: ٥٥

تەیموورخان (هەرێم) : ٦٥

تیلەکۆ: ٦٨ن ٧٧

تەرەغە: ٩٢، ١٠١، ١٠٤

تاڵوانتو (چیا): ٦٩

ترکەش: ٩٤

ترات: ٩٦

تورجان: ٩٣، ١٠١، ١٠٦

تیرانشاه : ١٣٠

تەورێز: ١١، ٨٨، ١٠٤، ١٢٣، ١٤٢، ١٥٩، ١٦٨، ٢٠٠، ٢٠٤

تورکستان: ١٢، ٦١

تەگەوەر: ١٤٦

تۆرۆس: ١٦٩، ١٧٠، ١٨٢، ١٨٤، ١٨٦

تێل لابان: ١٩٦

تۆپراک(ئاوایی): ١٩٧

ج

جۆرجی، جۆرجیا:٥٩، ٨٠، ٢١٦

جوانرۆ: ٧٣، ٧٤، ٧٥، ١١٥

چال: ٨٨

جەزیرە: ٢٠٣، ٢٢٠

چ

چەمچەماڵ: ٥٤، ٥٨، ٦١

چەغەتوو (حەوز): ٦٨، ٧٧ن ٨٨، ٨٩، ٩١، ٩٢، ٩٦، ١٠١، ١٠٤، ١٢٣

چامپارۆ(ئاوایی): ٩٦

چاغان: ١٣٣

چەهریق: ١٩٩، ٢٠٠

ح

حەوت داش: ٥٨

حەسەن ئاوا(هەرێم): ٦٥-٦٦

حوسێن ئاباد (ناوچە): ٧١، ٧٥

حەوێزە: ٨٠

حەلوان: ١٢٠

حەلەب: ٢٠٣

حەشتروود: ٢٠٤

خ

خەڕان٣٨

خورماڵ : ٦٧، ١٢٦

خوڕخوڕە: ٦٨، ٧٧

خەزەر (زەریا): ٦٨، ٧٤، ١٧٢

خریاوە: ٩٦

خاڵ دەلیل: ١٠١

خەلمانو: ١٢٠

خانەقی: ١١٥، ١٧١

خوزستان: ١٥٩

خەزنە : ١٩٥

د

دیاربەکر: ٤٤ن ٨٠ن ١٠٧ن ١٧١، ٢٠٠

دێرسیم: ٧٨

دیالە : ٥٣، ٥٤، ٧٤، ١١٥، ١١٩، ١٢٥ن ١٣٨

دارمازەڵە : ٥٤

داریان: ٧٣

دینەوەر : ٧٧، ١٤١، ١٤٢، ١٥٦

دارو(چیا) : ٩١، ٠٢

دەشت تاڵ: ٩٣، ٩٦

دارایاس: ١٠٠

دەهخوارەکان(ناوچە) : ١٠٣
دمدم: ١٠٤
داراباد: ١٢٩
دایلماستان : ١٣٠
دیمەشق: ١٣٠
دالاخان : ١٤٢
داقووق : ١٦٢
دەیلماقان : ١٩٤
دەجلە: ٣٠، ٣٩، ٤٢، ٥٤، ٥٨، ٧٤، ٨٩ن ٩٠، ١٦٢، ١٧٦

ر

ڕانیە: ٥٥، ٦١، ١٣٢
ڕەوانسەر (ڕووبار): ٧٣، ٧٤، ٧٨
ڕەواندوز : ٢١، ٩١
ڕۆم ، ڕۆما: ١٣، ٢١٥

ز

زیکیرتو: ١٠٠
زۆزان: ٤٣
زاگرۆس: ٣٦، ١١٩، ١٢٠، ١٣٨، ١٧١، ١٧٦، ١٧٧، ١٩٠
زێی بچووک: ٥٣، ٥٤،٥٥، ٥٦، ٨٩، ٩٠
زاموا: ٥٦، ١٢٧
زەهاو: ٦٧، ٧٣، ٧٥، ٧٧، ١١٩، ١٥٩

زرێبار (زەریاچە) : ٧٢
زمکان : ٧٣
ڕازئاوەر(ڕووبار)74 :
زاوەرووود(ئاوایی) : ٧٥
زەرزا: ١٠٧، ٢٢٠، ٢٢١
زەڵم: ١٢٦، ١٢٨ن ١٣١، ١٣٣
زیارەت(ئاوایی): ١٩٧
زنجان: ٢٠٤

ژ

ژاوەرووود(ناوچە): ٧١
ژنێڤ: ١٣

س

سلێمانی: ٢، ٣ن ١٨، ٥٢ن ٥٣، ٥٥–٦١، ٧٢، ٨٠، ٩٥، ٩٦، ٩٧، ١٢٥، ١٢٦، ١٣١، ١٣٢، ١٥٩، ١٩٠، ٢٠٨، ٢٠٩، ٢١١، ٢١٢
سوریستان: ٣١
سەرچنار: ٥٣، ٥٤، ٥٩
سەگرمە: ٥٤
سورداش: ٥٤، ٦١
سیوەیل: ٥٥

سەر سیر: ٥٥
سەرگەڵوو : ٥٥
سنە : ٥، ١١، ٦٥–٦٨، ٧١، ٧٣، ٧٤، ٧٥، ٧٦، ٧٧، ٧٨، ٧٩، ٨٠، ٨١،
٨٨، ٩٥، ٩٦، ١٠٩، ١١٩، ١٢٣، ١٢٨، ١٣٠، ١٣٢، ١٣٣
سەحنە: ٦٥، ٧٨
سەرپێڵ: ٥، ١٦، ١١٥، ١١٩، ١٢٠، ١٤١، ١٤٢، ١٤٦، ١٦٢
سونقور: ٥، ١٨، ٦٧ن ٦٩، ٧٠، ٨٠، ١٤١، ١٤٢، ١٤٣
سونقورئاباد: ٨٨
سەقز: ٥، ١٦، ٦٧، ٦٨، ٧٧، ٨٨، ٩٢، ٩٣، ٩٥، ٩٦، ١٠١، ١٢٣
سورسور (هەرێم): ٧١
ساوج– بولاق : ٥، ١٦، ٨٧، ٩١، ٩٣، ٩٤، ٩٥، ٩٦، ٩٩، ١٠٠، ١٠١، ١٠٢،
١٠٤، ١٠٥، ١٠٦، ١٠٧، ١٠٩، ٢١٩
سەقزی ئاباد : ٨٨
سیاهدەهان : ٨٨
سوورکێو : ٨٨، ٩٢، ٩٦
سولدووز: ١٨، ١٠٣
سەردەشت : ٩٤،٩٠، ٩٥، ٩٦، ٩٩، ١٠٢
سیدەکان : ٩١
سەران: ٩٤
ساماگهان : ١٢٩
سولی: ١٢٩
سوریا: ١٣٠، ١٩٦
سۆما : ٥، ١٧، ١٤٥، ١٤٧،١٤٦، ١٩٩، ٢٠٠

سەڵماس: ١٦، ٤٣، ١٤٥، ١٤٧، ١٩٤
سەهەند : ١٦١
سنجار: ١٩٥
ساراو : ٢٠٤

ش

شلێر : ٥٥، ٧٥، ٨٨، ٨٩
شارەزوور : ٥، ١٧، ٥٥، ٥٧، ٧٤، ٨٠، ١٠٢، ١٠٣، ١٢٥، ١٢٦، ١٢٧،
١٣٢، ١٣٥، ١٥٤
شارباژێر (قەرا–چۆڵان): ٥٥، ٥٩، ٦١، ١٢٦، ١٣١
شاهین (ئاوایی) : ٧١
شاهۆ (چیا): ٧٠، ٧١، ٧٣
شاران (چیا): ١٢٨، ١٣٣
شەمیران (قەڵا) : ١٢٦، ١٢٨
شادی ئاباد: ٧٤
شادومان: ٨٨
شاروێران : ٩١، ٩٣، ١٠٠
شیوە (قەڵا) : ١١٩
شیوەکەڵە: ٥٥
شیراز: ١٤٣، ١٦٤، ١٨٥
شیز (ئاتەشگا) : ٧٩، ١٢٨، ١٢٩، ١٣٠
شاق–مەیدان: ١٢٦
شەپیران: ١٤٥

شێخ بازید(چیا) : ١٤٥
شێخلەر : ٢٠٣

ص
صارم (قەڵا) : ٥٥

ع
عەسکەر: ٥٦
عێراق : ٣٦، ٦٠، ٦١، ١٣١، ١٥٩، ٢٠٨، ٢٠٩، ٢١٠
عەباس ئاباد(ئاوایی) : ٧١
عەربەت : ١٢٥، ١٢٩
عەلی زەلم(قەڵا) : ١٣٣
عەلی ڕەش: ١٩٥
عومەر خان(ئاوایی) : ١٩٧

غ
گادەر–چای : ٨٨
گادەر (ڕووبار) : ٩١، ١٠٠، ٢١٩
غازی عینتاب : ١٥٩

ف
فەقێ سولێمان (ئاوایی) : ٧١

فنیك: ٢٠٣
فرانسا: ١٢

ڤ
ڤازپیور: ٤٣

ق
قەرەداغ : ٥٤، ٥٦
قەڵاچوالان : ٥٥، ١٢٦
قەندیل : ٥٥، ٥٧، ٨٨، ٨٩، ٩٠، ٩١، ٩٥، ١٠٥، ١٠٦، ١٠٧
قەڵادزێ : ٥٥، ٦١
قشلاق (دۆڵ) : ٦٦، ٧٦، ٢٠٥
قشلاق (ڕووبار) : ٦٦، ٦٩، ٧٠، ٧١، ٧٥
قەرەسوو (ڕووبار) : ٧٣
قزلجە (ڕووبار) : ٥٥
قزل ئۆزوون (ڕووبار) : ٦٨، ٦٩، ٧٠
قاسملوو(ڕووبار) : ١٠٤
قەزوێن : ٨٧، ٨٨
قەندۆل : ٩٠
قەڵای متاوێ(ئاوایی) : ٩٤
قەتار: ١١٥
قەسری شیرین : ١١٦، ١٢٠، ١٢٨
قزقەڵا : ١٢٩
قەوقاز: ٢٣، ١٥٩، ١٦١، ٢٠٤، ٢١٦

قەرە قوینلو : ١٦١
قەرەباغ : ١٥٩
قووتوور : ١٩٩–٢٠٠
قاهیرە: ١٣

ک

کەرکووک : ١٢٧، ١٣١، ١٣٢، ١٦٢، ١٦٨
کیسا : ٤٠
کۆرسۆڤا: ١١
کۆرچکی : ٤٢
کورجێك : ٤٣
کۆتایە : ٤٢
کەنتریتە (ڕووبار) : ٢٩، ٤٠
کەرخە(ڕووبار) : ٧٤، ١٤٢، ١٩٠
کەرەج (ڕووبار) : ٨٧
کوردان (ڕووبار) : ٨٧
کۆیسنجق : ٥٥ن ٥٦، ٩٠، ٩٥، ١٣٢
کینەبە : ٥٦
کرماشان : ٦٧، ٧١، ٧٤، ٧٧، ٧٨، ٨٨، ١١٥، ١١٦، ١١٩، ١٤١، ١٤٢،
١٤٣، ١٧١، ١٧٩، ١٨٧
کام یاران(ئاوایی) : ٧٤
کەلاتێ ئەرزان(ئاوایی) : ٧١، ٧٥
کەندولە(ئاوایی) : ٧٧

کێلەشین : ٨٩، ٩١، ٩٢
کورەوز : ٧١، ٧٤
کەڵویێ (زێ) : ٨٩، ٩٠، ٩١، ٩٢، ٩٤، ٩٥، ٩٩، ١٠٠
کورتەك : ٨٩، ٩٠، ٩١، ٩٢، ٩٤، ٩٥، ٩٩، ١٠٢
کۆنستانتینۆپل : ١٢، ١٠٤
کەربەلا : ١٢٠
کۆسار : ١٣٠
کفری : ١٣٢
کۆسا : ١٣٠
کوتول(لووتکە) : ١٤٥
کەبارلی(ئاوایی) : ١٩٦
کارەبا ئەلستوت (ئاوایی) : ١٩٦
کلیسی : ٢٠٣
کەرەند: ١٥٩، ١٦٨، ١٧١

گ

گاوارۆ(ڕووبار) : ٧٠، ٧١، ٧٥
گۆردین : ٣٠، ٤٢
گۆیژە : ٥٤
گەڕووس : ٦٧
گوڵعەنبەر : ٦٧، ١٢٦ن ١٢٨، ١٣١، ١٣٢، ١٣٣
گاران : ٦٧، ٧١، ٧٢، ١٣٣
کول تەپە : ١٠١

گیلان : ١٠٧

گور (قەزا): ١٤٦

گارابان : ١٦١

گاماسیاب (ڕووبار) : ١٤٢، ١٦١

گارمارد :٢٠٤

ل

لهۆن (ئاوایی) : ٧١-٧٣، ٧٦، ١٢٥، ١٢٧ن ١٣٨، ١٦٢

لوڕستان : ١٨، ١٩، ٤٠، ٨٠، ١٥٩، ١٦٠، ١٧٦، ١٨٩، ١٩٠

لەیلا : ٧٣

لەیلان : ١٠٤

لاجان : ١٨، ٨٩، ٩١، ٩٤، ١٠٠، ١٠٥، ١٠٧، ٢١٩، ٢٢٠، ٢٢١

لاوێن : ٨٩، ٩٤

لەندەن: : ١٢، ١٤

لید: ١٣

م

مەشتا: ٩٩

میزۆپۆتامیا : ٥٤، ٥٦، ٩١، ٢٠١

ماهکێرت : ٤٣

مارگیانوا : ٤٠

ماتیێنوا : ٤٠

مانئیٚ : ٤٠

ماردین : ١٩

ماوەت : ٥٥

مەراغە: ١٩، ٥٥، ٩٣، ٩٥، ١٠٢، ١٠٣، ١٠٤، ١٠٥، ١٠٨، ١٦١، ٢٢١

ماموورەت ئەلعەزیز: ١٨

مووسل : ١٧، ٦٠، ٧٧، ١٣٢، ١٩٦، ٢٠٨، ٢٢١

ماهیدەشت : ٦٧، ١١٥

مەریوان : ٦٧، ٧٢، ٧٣، ٧٧، ٨٩، ٩٦

مرواری : ٧٠، ٧٤، ١٦٣، ١٨٨

میاندواو : ٨٩، ٩٣، ١٠٤، ١٠٥

مەیدان : ٨٩

میانە (هەرێم): ٢٠٤

مێرگان : ٩٤

مەڵکاری : ٩٥

مەرتغەشی : ١٠٣

مادینا: ١٣٠

ملە یاقووە : ١٢٠

مامینیو : ١٣٠

میسر: ١٣٠، ٢٠٩

مایبهراج : ١٤١

میلەماس : ١٤٢

مەحموود(قەلا) : ١٤٧

ماکۆ : ١٩، ١٥٩، ١٦١، ١٦٨، ١٩٣

مازەندەران : ١٥٩، ١٧٩

موغان : ٢٠٤

مۆسکۆ: ١١، ١٣، ١٧٣

ن

نیسیر: ٥٦
نەوسوود : ٧٢، ٧٧
نەجم ئاباد : ٨٨
نەمەشیر : ٩٠، ٩٢، ٩٣، ٩٦
نەلێن (مەنگوڕ) : ٩٤
نەفت (قەڵا): ١١٥
نادۆر (قەڵا): ١٢٦
نەوخوان: ١٣٣
نازلوچای : ١٤٦–١٤٨، ٢٠٠
نیل یاکوب : ١٩٧

و

ورمیٚ : ٢٠، ٣٥، ٣٦، ٣٧، ٤٠، ٤٣، ٦٨، ٧٤، ٨٨، ٨٩، ٩١، ٩٧، ٩٩، ١٠٢، ١٤٥، ١٤٦، ١٤٨، ١٩٩، ٢٠٠، ٢٠٤، ٢١٩، ٢٢١
وان : ٢٠، ٣٨، ٣٩، ٤١، ٤٤، ١٠٣، ١٤٦ن ١٤٧، ١٩٩
وەزنیٚ : ٩٠، ٩١، ٩٥، ٩٩، ١٠٢
وەزنیٚ سندووس (چیا) : ٩٠

ه

هەورامان : ٥٥، ٦٠، ٧٠، ٧١، ٧٣، ٧٤، ٧٦، ٧٧، ٧٩، ١٢٦
هەورامانی لهۆن : ١٢٧، ١٣٨، ١٦٢
هیندوستان : ٦١
هەمەدان : ٦٧، ٦٩، ١٢٨، ١٤٢، ١٥٩
هەڵەبجە : ٦٧، ١٢٦، ١٣٢
هەجیج : ٦٩، ٧٦
هەومل : ٩١
هەکاری : ٩٧ن ١٠٣
هەزار جریاب : ١١٩، ١٢٠
هەولێر : ٢٠
هەکامی : ١٢٩
هەریر : ١٣١
هەشتەرود(هەرێم) : ١٦١

ی

یادئاباد : ١٠٦
یاسین تەپە : ١٢٨، ١٣٢
یەزدجرد(قەڵا) : ١٣٣
یەریڤان : ١٣٧، ١٦٩
یانیجا : ١٩٥

بنچینەکانی کورد
نچینەکانی کورد

Vladimir **MINORSKY**

Les origines des Kurdes

Suivi *des articles sur les Kurdes*

Traduit du français en kurde,
annoté et introduction

Par

Najat ABDULLA

Kurdistan-2007